明治三十九年十月一日第三種郵便物認可
中華郵政特准掛號認為新聞紙類

盛京時報

民國六年 大正六年
陰十月初十日
陽十一月廿四日

休刊 中日禮拜日之翌日大日祭
本地 告白 刊例 價目
(每張銅幣二枚每月七角郵寄每月八角)
外埠半年五元全年九元五
(一行五號字六字起碼資另壹
日每行四角長期刊登資議)

發行人 佐藤善雄
編輯人 菊池貞二
印刷人 米田喜平
發行所 奉天大西門外 盛京時報社 日電話二二一番中一六八番 振替口座大連壹七二五
(支局)大阪市北區堂島仲町壹丁目 盛京時報大阪支店

論說

調停中之先決問題

南北紛爭。至於今日。本當從根本上解決。掃除官治之流毒。與我國民更始。調停復調停。究非善策。昨已約畧陳之。然綜覽各方面消息。除段派武人外。皆不欲以兵戎相見。而段內閣之瓦解。行將成爲事實。是此後之南北問題。又以調停二字了之。勢或然也。然今日之事。繫於法而不繫於人。段派主張。既已不利。平心而論。調停事件。自易磋商。但於磋商事件之初。有一先決問題焉。問題維何。即非法參議院之取消與否也。民國成立。識者方本法治以圖强。延至今日。總理之違法。非揚跋扈。又復如是。而今而後。不冀國之强盛。以存立東亞大陸則可。否則必從根本擁護國法始。擁法則當消滅非法之機關與事實。彼此殊以法軌相惕厲。庶乎有豸。不然。英君主也。當一二一五年。其王約翰所頒之大憲法。第六十一條有云。凡在王國內者。無論何人。以保其權利故。得誓從三十五諸侯之命令。相與協力。以掣朕肘。朕對於誓約。不妨礙其完全自由。彼以帝王之尊。何懼違其憲法。背其誓約。乃許人民掣肘以礙自由。此無他。以身作則。納民於軌。而後民以興。國以强矣。由是以思。今日南北之當事。即爲目前安寧計。出以調停。而取消參議院。必爲調停之先決問題。故取消參議院。不見事實。則調停決不能開始。記者不敏。敢爲當道正告曰。最好段氏一面去職。馮代總統一面解散參議院。與國人相見以誠。依民國約法。召集國會。而後双方派遣代表。磋商餘事。則調停辦法可成。大局旦夕可定矣。非然者違法之人。非法之事。一無所懲。其何以維持國家之威信與法律。昭來茲而垂萬世耶。正本清源。端資法治。南北當事。曷熟思之。

雜錄

岑西林與日記者談話

十六日午後二時許日本貴族院議員國民新聞社長德富蘇峰氏偕國民新聞記者山崎猛及玉生武四郎兩氏訪岑西林於新開路本寓叩以對於時局之意見由日本翻譯官林出氏通譯談話大概如左

(岑)近來余多病久不問國事對於國內戰爭更滋悲痛私心祈禱惟在速復平和我國五六年來兵革數見人民所受兵禍已創深痛鉅不堪至再至三然近聞貴國政府有袒助北方以壓南方之舉殊爲不取此次戰禍實發始於北方試觀復辟先後兩粵曾宣言自主其時主張攻閩入湘者不一而足各方人士前往兩粵要求陸榮廷出兵者亦後先接踵然而粵當道絕不肯出一兵以入湘攻閩直至譚延闓撤任傅良佐繼任督湘兩粵亦無異詞即此可證明其無用武之成心迺傅良佐蒞任以後失之操切激起湘南之獨立宣言與兩粵雲南海軍取一致行動致兩粵不能坐視不救然使湘南獨立之初傅良佐不即進攻則戰禍不致驟開政府採公平之處置兩粵亦不致出兵迨傅氏與政府均一意用强權壓服戰禍遂愈擴愈大推溯禍根傅良佐督湘實爲決裂之導火線此事適與貴國借款千萬之事不先不後論者遂謂貴國之借款適以成敵國之戰爭往者已如此矣今後使貴國政府幡然覺悟取嚴正之旁觀態度於南北無左右袒則南北兩方或可知難而退我輩亦易得調停之機會而貴國續續借款今後更擬成立軍械借款此則明助北方以壓南方矣在南方先祇以口舌言護法其理已直其氣自壯戰端一開益以憤慨兼之地形險阻將士咸懷必死之志段氏一石痔牛債豚之心然亦決非容易奏功假使以得貴國助力之故曠日持久不知變計則戰禍綿延不知何日始已我輩雖欲調停亦不可得矣夫貴國借款原爲扶助敝國之好意然其結果適以延長戰局此爲東亞大局計甚可惜者近時兩國志士盛倡國民親善主義今我國民無一不希和平憎惡戰事而貴國乃以戰爭之利器助交戰者之一方此亦有礙親善主義者也願閣下返國後注意此事

(德富)先生明教極爲感佩予返國以後定當傳達尊指於敝國政府幷介紹之於日本國民惟予爲在野之一人能否因予一言改變政府已定之政策殊難豫期然傳達之責決不敢辭再者先生德望並重善用人才爲支那唯一之政治家倘祈以無偏無黨之精神擔當貴國之大事而脫國家於苦難則先生之爲先生不獨爲過與去現在之大人物亦即將來之大人物也云云

歐洲大戰畫報

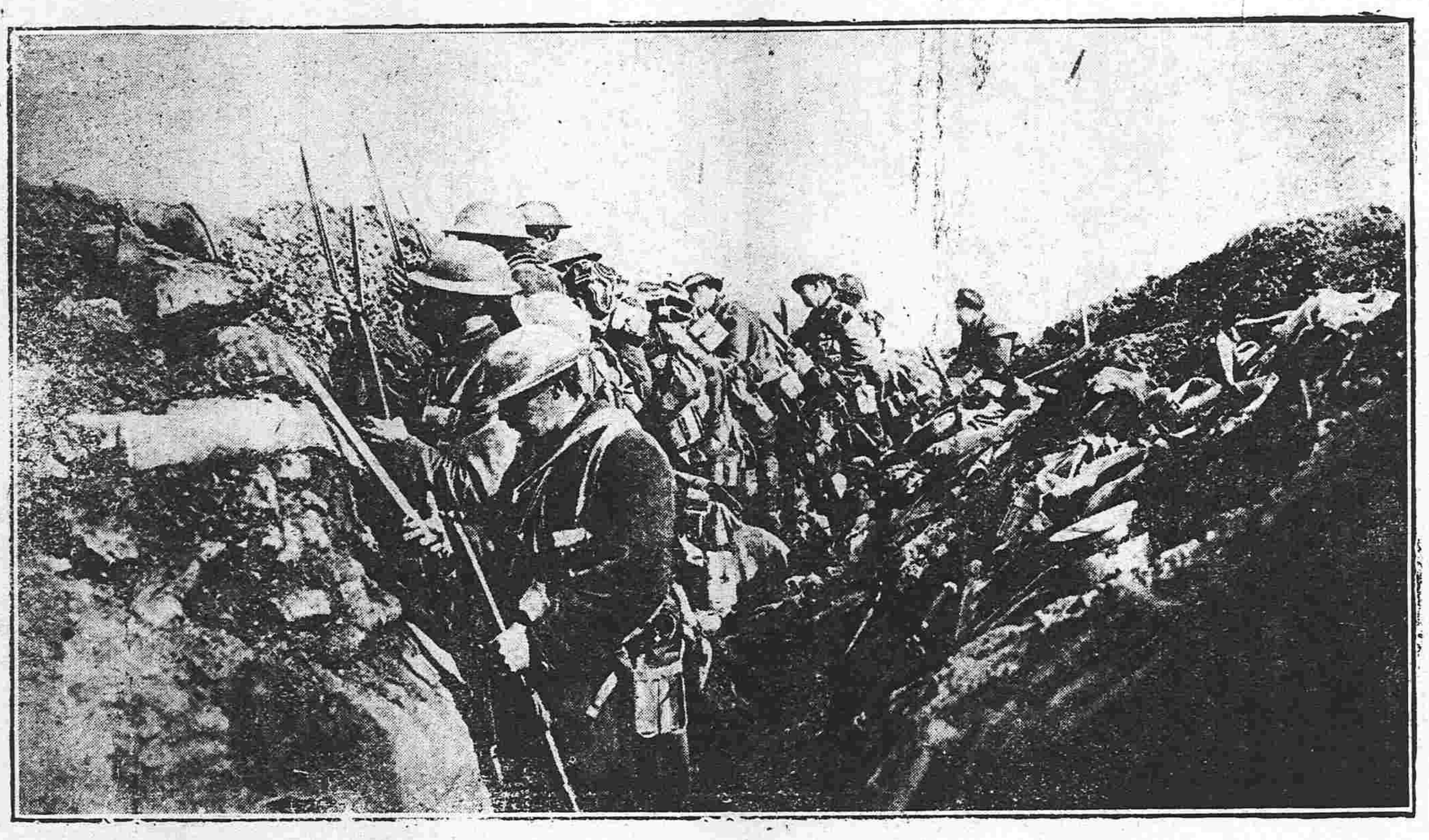

(英軍預備躍出塹壕)

規定國歌問題

國歌問題在今年春間教育部擬用卿雲歌曾提出國務會議尚未公佈現教育部已將卿雲歌請法國音樂博士製譜並與袁世凱所頒之國歌同令女子師範學校及高等師範學校從事演習在一星期前女子師範學校已舉行一次昨日下午二時高等師範學校又開演習會高師學生及附屬中小學生始則分唱繼即合唱教育總次長親臨該校並延中外音樂七八人蒞止靜其評判兩歌之孰優但昨日演習之後各音樂家尚未陳述意見而教育部方面仍令男女兩師範學校再練習兩星期然後訂期在教育部行大演習請各國務員一同往聽加以評判俟評判之後再提出國務會議決定適當用何種然後公布焉據某音樂家所談卿雲歌調從大體上觀察音節中正和平似較洪憲國歌爲勝至吾人不解音樂家者之意見以爲洪憲國歌詎有行於今日民國之理似着不宜沿用之茲錄兩歌於左

卿雲歌卿雲爛兮糺縵縵兮日月光華旦復旦兮日月光華旦復旦兮時哉夫天下非一人之天下也

洪憲國歌中國雄立宇宙間廓八埏華冑來從崑崙巔江河浩蕩山縣連共和五族開堯天億萬年

應時小說 新政客 (二十) (儕影)

說完。又與高足子舐糞狗。說明白了。大家就去換了現洋。替小姐換了鈔票。小姐大喜。連忙伸出兩隻手來數了一遍。又數一遍。看看不錯。就拿了一張報紙。將洋錢包好。托在手裡。說了一聲少陪。立起身來。拔脚就走。他三個人。也假意送他出了門口。纔回進房來。小姐這時。喜歡之極。捧着一包狠重的洋錢。一脚高。一脚低。拚命的往家裡跑去。不料走到一處拐角邊。一個不小心。脚尖在水門汀的階沿上。踢了一脚。只聽得訇●●●的一聲。一包洋錢。跌在地上。連忙伸手去拾。那知報紙已經碎裂。恰好小姐又拿了一角。又聽得譁喇●●●的一聲。包裡的墨西哥哥。好像都生出脚來。只見他像個戲館裡的武旦出了臺。一個觔斗。一個觔斗。都連翻了過去。小姐這一急。非同小可。連忙將身子。伏在地上。東抓一塊。西抓一塊。又兜起了袍子下截。將這許多的墨西哥哥。放了進去。鬧了好一會工夫。纔得弄完。心裡又恐怕再出岔子。只得伸着兩隻手。將袍子緊緊的捻住。又張開兩隻小小蛆眼。在階沿上下。細細的看了幾遍。知道地上。已經沒有了墨西哥哥。纔得氣急敗壞的。回到家門口。伸起脚來。訇訇訇的亂踢。過了一刻。聽得裡面一個女子。帶走帶罵的說道。沒出息的東西。天天跑到半夜三更。纔回家來。這樣的大冷天。害得老娘一個人。躲在被頭裡。索索的發抖。這不要臉的。又不知道在什麼地方。灌飽了黃湯。敲起門來。竟同擂鼓的一般。幸虧老娘還沒有凍死。否則那個來給你開門。哼々。像你這樣敲法。恐你三代祖宗。坐在神堂裡的木主。也要被你敲倒。就不是被你敲倒。恐怕見你這樣的末代子孫。也只好躲在神室裡。暗暗的垂淚●●●●一面說。一面走到門前。開開門來一看。只見小蛆兩手捻着衣裳●一顆小頭。又緊緊的對着地下。凸着背。凹着腰。好像發了痰氣。那女子看了小蛆樣一個情形。又好氣。又好笑。只得別轉臉孔。半怒半嗔的罵道。你這不要臉的東西。怎麼弄到這個樣子。說不定。又在那那那●●說到這里。忽然格●●●的一聲。笑了出來。却又連忙咽住了一口氣。惡狠狠的罵道。像這樣不要臉的東西。倘要弄死了。到乾凈些。省得我大天淘這野鬼般的氣。小蛆這時。口也不開。竟一直望着裡面。走進房裡。那女子恨恨的關好了台門。嘴裡還含着嘀七嘀八。一種咕嚕的聲音。走了進來。(未完)

滿鐵定期船大連出帆廣告

青島上海行
[illegible]丸 每星期五(正午)青島上海行 (三四〇二噸)(由上海復航時大連直航)
神戶丸 每星期二(正午)上海直航 (二九二二噸)(由上海復行時寄經青島)
本事務所及在營口遼陽奉天鐵嶺長春各站均可發賣聯絡船車票
▲兩船皆現均設有無線電以期發信迅速而謀乘客之便利
▲發輪乘船票按時開於埠頭事務所迄開船之日午前十一時四十分於客扱事迄同日午前十一時二十分

香港廣東行
泰平丸 (三二九四噸) (十二月中旬) 香港直航
神王丸 (二一九九噸) (十二月中旬) 威海衛香港行
按應運貨物之數或經由芝罘、青島、威海衛、或者能酌改日期概難欲定

南滿州鐵道株式社會 大連埠頭事務所

日本郵船會社滬船廣告 由大連埠頭起
三河丸 十一月二十六日(陰曆十月十二日)太沽牛莊行
三河丸 十二月二日(陰曆十月十八日)門司神戶橫濱行
乘船票由本出張所自賣如有坐客請至本所購買
日本郵船會社代理店 三井洋行大連支店 電話(四六〇)(二〇〇)

中日合辦 正隆銀行
總辦 安田善三郎
大連大山通 電話長六八一番
旅順鯖江町 同分行 電話一一長五番
營口元神街 同分行 電話長二二二番
奉天小西關 同分行 電話長日二五二番
長春東斜街 同分行 電話清二一七番
開原大街 同分行 電話長一一〇番
本行除照一般銀行例辦理一切外尚注重各項事宜如左
一所有辦理存款務以親切叮嚀爲宗旨
一放貸及滙兌事宜以主簡捷以餉顧主
一凡放貸將各公債票爲抵押者息率格外從廉
一凡各種公債票照市價從優交易
一兌換金銀小洋事宜照市價格外公道以廣招徠

橫濱正金銀行奉天支店
資本金四千八百萬圓
拂込金三千六百萬圓
積立金貳千貳百拾萬圓
奉天城內四平街 電話 日一一二番 日二二番 日客用五三七番 中四七一號
總行 日本橫濱
支店 神戶 東京 長崎 大阪 倫敦 里昂 紐育 香港 孟買 西雅圖 布哇 哈爾賓 上海 長春 新嘉坡 安東 北京 大連 旅順 營口 遼陽 天津 鐵嶺 漢口 濟南

收買礦石廣告
一金、銀、銅、鉛、亞鉛 鑛石
右者皆以高價收買
有送來標本者即白爲化驗不取分文至價格於化驗後即行通知特此佈告
久原鑛業株式會社 鎮南浦製練所奉天出張所 奉天小西邊門外(日長電六七一)

中國局勢

●岑春萱亦出頭調停矣（廿三日發上海專電）

南京來電江蘇李督軍接到岑春萱來電內稱不日赴寧面商調停南北事宜

●視察團東渡餞別誌盛（廿三日發上海專電）

中國新聞記者赴東視察團刻已決定於二十四日離滬東渡是以旅滬日報記者等本日（二十二日）正午在日本人俱樂部爲該視察團特開送別會置酒餞行到會者計二十餘人頗極其盛

●段內閣辭職照准矣（廿二日發北京專電）

段總理辭職呈二十一日業蒙批准繼任確爲王士珍以總理兼陸軍總長外交係陸徵祥內務係田文烈財政係陸宗輿海軍仍劉冠雄其餘尚未擬定聞此項命令原定即晚發表因王士珍尚在推辭故暫從緩

●湖南省完全獨立（廿二日發北京專電）

湖南已無北兵隻影此次宣言全省獨立

●重要位置商確已定（廿二日發北京專電）

財政總長梁卓如次長金仍珠自二十一日起已不到部視事李贊侯次長仍照常進署辦公河南省長田文烈確有內務總長希望二十日大總統已與田氏去電請其即日來京大約二十一日晚不到二十二日早必可來京河南省長元首擬令趙周人督軍兼任王聘老擬請總統特任蔣雁行承乏須俟田省長抵都後方能正式確定二十日夜九點大總統在內辦公室傳見蔣氏與此事確有密切關係

●簽訂導淮借欵（廿二日發北京專電）

導淮借欵於二十日晚完全簽訂矣

日本近情

●日俄銀行日內即可具體協議（廿三日發東京專電）

俄國銀行家昆辛氏月前來東運動開設日俄銀行旋受俄國動亂之影響遂形停頓惟日本銀行總裁三島子爵對於昆氏頗表同情妥爲斡旋現經決定大體方針日內即可行具體的協議

●添設漁場擴充漁業改良漁船（廿三日發東京專電）

政府爲獎勵輸出海產物起見擬添設漁場擴充遠洋漁業改良漁船現下正在飭令各方面調查中

●開始瓜哇航路（廿三日發東京專電）

政府爲獎勵南洋貿易起見此次向大阪商船慫恿開始瓜哇航路

歐洲戰局

●俄國亦有復辟之說（廿三日發東京專電）

據瑟聶瓦來電云俄國尼哥拉斯大公與喀列泌將軍聯絡一氣將該將軍任爲哥薩克兵總司令官喀列泌聲明復辟戴尼哥拉斯大公爲攝政

●喀列泌將軍建設獨立國（廿三日發東京專電）

據倫敦泰晤士報接電云俄國喀列泌將軍在敦地方建設哥薩克之獨立國

●俄處戰國範圍外之一國（廿三日發東京專電）

據英國某外交官云俄國正式參加戰爭之時代已去現在不得不視爲位置戰團範圍外之一國而處置一切

●奎連士基氏果自戕身死耶（廿三日發東京專電）

據東京日日新聞接到倫敦電云外間喧傳奎連士基氏在普士格埠自戕身死

●英太子親赴意大利戰線（廿三日發東京專電）

據路透來電云英國皇儲親赴意大利戰線

大總統命令

▲大總統令（十一月二十一日）

我國地大物博富源豐厚舉凡農工商鑛各大端不能盡力經營者由特種金融機關未曾設立故資金不能融通產業日益衰敝東西列邦省亟亟於勸業農工各銀行蓋以低利長期甚便農工之生活循環募借復資證券之流通故血脈得以貫舒企業借資周轉我國年來雖頒有勸業農工各銀行條例迄今罕見實行固由國家多故時艱欵絀籌措爲難亦由不知實業根本計畫非設特種銀行不足以開發利源擴張實業應由財政農商兩部會同設法先組中央勸業總行以爲提倡其各省會及重要商埠均應速設勸業分行各縣應分設農工銀行並勸辦農業各種組合以紓農困而恤商艱均由內外各該管長官督飭所屬認眞辦理總期實業金融日漸活潑社會經濟日見發展民業益形豐阜國計益臻富强本大總統有厚望焉此令

特任郭宗熙爲吉林省長此令

內務總長湯化龍呈浙江會稽道道尹王守恂應請免職王守恂准免本職此令

調任劉邦驥署浙江會稽道道尹此令

任命沈致堅爲浙江錢塘道道尹此令

財政總長梁啓超呈皖岸権運局局長孫廷林請免去本職應照准此令

財政總長梁啓超呈請任命甯禮武爲皖岸権運局局長應照准此令

財政總長梁啓超呈鄂岸権運局局長沈慶輝請免去本職應照准此令

財政總長梁啓超呈請調任熊賓爲鄂岸権運局局長應照准此令

財政總長梁啓超呈請任命何澄一爲沙市運銷局局長應照准此令

外交總長汪大燮呈請任命宜昌關監督馬甯伯兼任宜昌沙市交涉員應照准此令

司法總長林長民呈請任命張錫齡程崇爲黑龍江高等檢察廳檢察官杜瑞霖爲龍江地方檢察廳檢察長高[illegible]爲江蘇江寧地方檢察廳檢察長林炳勳爲上海地方檢察廳檢察長王昌言爲安徽懷寧地方審判廳推事王毓崑何宇銓爲河南高等檢察廳檢察官郭德沛爲開封地方檢察廳檢察長錢紹龍爲湖北武昌地方審判廳推事均照准此令

海軍總長劉冠雄呈請任命王銳爲科長應照准此令

隆世儲特授以勳三位此令

余紹宋湯鐵樵徐彭齡王文豹張孝移李杭文梁宓均給予三等嘉禾章吳源陳爾錫潘恩培曹祖蕃楊允升龔福燾均給予四等嘉禾章此令

郭景岱給予四等嘉禾章此令

茲修正中國銀行則例各條公布之此令

專件

修正褒揚條例（敎令第二十四號）

第一條 合於左列各欵之一者由內務部呈請褒揚之（一）孝行純篤（二）特著義行（三）盡心公益（四）有功藝術（五）碩德淑行（六）睦婣任恤（七）節烈婦女（八）年登百歲

第二條 合於第一條所定各欵之一者其子孫親屬鄉里均得具呈於縣知事請其確考行實出具證明書呈由該管最高級地方行政長官咨行內務部請予褒揚但取具在京同鄉薦任以上文官二人証明書者得逕呈內務部

第三條 縣知事訪查有合于第一條所定各欵之一者應徵考行實出具證明書由該管最高級地方行政長官咨行內務部請予褒揚

第四條 內務部審其事狀合于第一條所定各欵之一者據其事狀分別擬具字樣呈請題給匾額其願建坊立碑者聽

第五條 受褒揚人係現存者加給金色或銀色褒章

第六條 褒揚事狀合于第一條所列二欵以上者由內務部請加給褒辭

第七條 依本條例第五條之規定得有褒章嗣復因其他事狀應再褒揚者每次給予飾版一枚附著于褒章之綬佩帶之飾版之色如其綬色

第八條 褒章及飾版只許本人佩帶由內務部分別塡給證書

第九條 褒章所用之綬色依左列之規定 合于第一條第一欵者綬用黃色 合于第一條第二欵者綬用靑色 合于第一條第三欵者綬用紫色 合于第一條第四欵者綬用藍色 合于第一條第五或第八欵者綬用紅色 合于第一條第六欵者綬用綠色 合于第一條第七欵者綬用白色 事狀合于第一條所列二欵以上而綬色不同者合各綬色爲一綬

第十條 本條例自公布日施行

修正中國銀行則例各條（敎令第二十五號）

第二條 中國銀行股本總額定爲銀圓六千萬圓計分六十萬股每股銀圓一百圓先招一千萬圓計十萬股政府得酌量認購以資提倡

中國銀行若有招集股本之必要時得由股東總會議決經財政總長核准後再行添招

第三條 删

第十六條 董事監事由股東總會選任總裁副總裁由董事中簡任非有一百股以上之股東不得充董事及監事

第十七條 總裁副總裁任期以董事之任期爲限董事以四年爲一任監事以三年爲一任但得連任總裁副總裁任期內除滙業銀行及幣制事宜外不得兼他項職務

奉天省議會會議速記錄（續）

五十五號（王如山）本席贊成修正案如馬君之意一契止收費四毛若一契九段須塡証書三張若與一契一段比較所出之費實不公允此案本席贊成原案之展限並贊成修正之案收費辦法兩案可合併審查十號（馬延銘）若承認分號登記按照証書收費是未免加重人民之負擔五十五號（王如山）分號登記按照証書張數收費不過止取工本費並未加倍征收明文十八號（魏勇）本席不贊成修正案若承認分號証書費恐人民更不肯登記三號（齊大昌）可先以修正案付表決四十五號（鄭英瀾）可併案交審查十三號（王寶善）兩案均無甚反對可併案審查（衆謂可付表決）（主席）贊成李議長修正案成立者請起立起立者多數修正案成立（衆謂原案展緩補行登記期限一節無反對者可與修正案合併審查（主席）付託財政股審查三號（齊大昌）審查時請馬李二君到會（衆贊成）（主席）已到休息時間宣告休息時下午一時休息二十分出席議員已足法定人數繼續開議（主席）濤鄉王督辦函聘本會同人爲諮議者三十餘人並煩本席與袁君金凱轉達諸公無論已否受聘均希一致協贊並乞賜覆可否受聘書用同人名義函覆（衆呼可）再王督辦擬來會拜謁請規定期間先行告知（衆謂定於十二日午後一時來會接洽）（主席）第五案爲吳議員玉麟提議劃一全省斗制以除積弊案初讀請提案人報告旨趣二十五號（吳玉麟）查全省區域甚廣近年設治縣份漸多所有各縣斗量極不一致而量斗之人亦不一致有由糧店量者有由商家自量者所用之斗有標者有無標者有凸標者紛不一致如新民之斗爲平標量糧時須掛面寸餘黑山之斗爲亮標掛面之度更爲高聳惟省城及錦義各縣之斗尙屬公平本席主張以省垣之斗爲準並由店家代量通令全省統一再斗量既經減小而糧數必能增多是與捐務上又能起色可否請公決四十號（羅寶書）本員贊成案中規定蹚斗辦法與斗式去標及由店代量各節通令全省一致期可至斗量之大小各縣紛歧一時難以統一三號（齊大昌）本員贊成此案大體惟認爲理由辦法中均有窒礙之處若規定劃一方法尙可如必令仿照省斗勢難辦到如各縣已經實妥之期糧遽然減少量數買主虧損甚鉅何能實行如欲劃一須先期佈告以免營業之糾葛至辦法內概由店家代量亦多不便莫若立一公所專司其事至謂有益稅收查稅局係按日到商家查賬與此並無關係五十七號（侯汝賡）本員極端贊成此案由店代量其法最善現在大凌河句子石山站車站斗弊甚重往年由該處農會主張由店代量業奉省長財政廳及地方官通令照辦嗣以未得該站々長同意至交通部來電阻止其事遂止至謂用省垣之斗爲標準令全省遵行恐難辦到以省斗在全省中爲最小量也若由店代量一層一經通令民皆樂從倘屬易辦至斗小量多與稅收寔不無增益十八號（魏勇）斗弊不在量數而在手術各城斗制極雜勢難劃一須俟中央規定度量衡劃一時方可遵行惟糧由店量其法實善五十八號（秦玉璞）提案大意本員贊成惟辦法是有碍處度量衡不惟一省須劃一卽全國亦須劃一惟只省斗爲標準其量最小倘難遵行至謂爲用店斗恐各大棧店油房每日入糧若干亦多不便本席主張莫如各標題範圍縮小專指某城之弊端言並云他城亦可照辦如此說來較爲活動二十五號（吳玉麟）諸君所謂困難本席非未慮及惟除弊爲盡不容稍緩若謂省斗量小而斗小價輕抑又何慮若謂買期糧者或有損失可另行規定仿照省斗酌增量數若謂須立官斗事務所而鐵邑以此訟累經年亦非善法若僅規定斗量事屬敷衍終歸無濟若謂專指一城而言通令他縣照辦亦恐一紙空文於事無濟六十三號（袁景陵）本員贊成此案天下事最善者莫若裕國便民以店斗代量最爲公道量則賣主絕不肯去低量則買主絕不肯來如謂一時恐難辦到何處持平之談但既爲善擧事在必行何能畏難而止有謂由牙紀量者有牙紀概屬駔儈即利商而難免病農本席曾在鐵邑承辦斗稅有年頗知牙紀一意損民之弊故贊成改用店斗至各處訂購之期可通令另行規定如謂斗量不能劃一而秤與斗事同一律何以各城秤能劃一而斗不能劃一（衆謂可交股審查）（主席）付託政事股審查按本日議事日程第六案爲齊議員大昌提議延長稅捐局長任期以專責成而裕國課案初讀請提案人報告旨趣三號（齊大昌）查稅捐關係國課又占歲入之一大部分局長得人與否關係收入之盈絀當局長移任伊始雖欲整頓不知弊之所在無從着手迨其弊已見又屆期滿縱有良策莫由展佈收入終難起色弊端長此不除故本席主張延長局長期限爲二年其有貪劣之處隨時嚴查撤懲可否請公決二十五號（吳玉麟）本席贊成後半之嚴加考核一層反對前半之延長任期稅捐局長每一更動概用自己親信人員其弊亦即由此而生期限愈長流弊愈多弊之難查概在僱員巡差互相隱匿莫可究詰若期限稍短遽易生人尚有顧忌不然居處既久人情亦悉遂與各商號朋比爲奸上下其手故本員主張任期仍爲一年至考核之法仍以收數多少爲標準優者升級劣者撤任二十九號（李雨霖）本員對于此案全体反對提案之意一在整頓弊端一在增加收入謂非延長任期不能滌弊本員以爲此案理由與事實相反除弊不在任期之長短而在局長之廉汚誠如吳君之說任期愈久其弊愈深局長初到不悉地方情形縱欲舞弊尚有忌憚迨相處既久便公然肆忌作事可徵屢歷不爽且捐稅之弊不在書巡而在局長所謂上行下效是也至于考核一層則政廳已有辦法本會亦無須提議三號（齊大昌）本員提此爲增加歲入起見必賢者方可延期若其劣者不待二年應隨時撤換三十七號（黃希顏）齊君爲注重歲入故主張延長任期惟其弊在久不在曾且善善者倘能調缺非即不用（衆謂可付用投籤表決）（主席）贊成此案者畫一立者投白籤否則投黑籤投籤者卅一人結果白籤十枚黑籤二十一枚議題否決（主席）現屆散會時間宣告散會時下午三時

電氣鍍金

探煉鑛物與鑑定鑛物

南滿鐵路公司奉天市內營業所

注意國貨　崔氏驥製半夏

吾國自海禁大開之後事事以西洋相尚即藥品一項而論亦必以西來者爲優聞者不察隨聲附和以爲西國藥品必係奇異珍貴之物實所製非比我中葯以金石草木爲用也豈知西國所用之藥料大半皆由中國探運而去調查海關歷年冊報藥料之出口貨物大宗之一足見各種西葯原料皆由中藥提煉而成若能如本爐之驥製痰半夏修合得法配佐相當其奇功迷效固有遠出於西藥之上者非普通流行葯品所能並駕齊驅也半夏一物本爲治痰良劑古訓昭垂由來已久惟此藥有三禁三忌須製煉得法輔佐相宜始克有百益而無一弊再以西法提取精液淘汰渣滓務使温凉適宜攻補兼施性味和平不燥不烈無偏倚功能止咳化痰平氣定喘清心潤肺滋陰降火解渴治煩利胸寬膈無論老年氣急痰嗽夜不安枕少年勞傷吐血吼哮喘咳擎搐痰厥各症均能葯到病除立刻奏効連服兩次永遠除根業已風行四遠名震寰宇誠爲前無往古後無來者中西各藥莫可與京之惟一聖品也邇因外埠僞藥濛混故改用五彩洋鐵匣裝盛仿單上有南洋勸業會嘉獎硬印方是的　小盒銀幣一元二角大盒二元四角每料六大盒大洋十三元二角起碼門市每盒大洋貳角〇上海盆湯弄寧波路口崔氏擲香爐總發行所分設〇杭州陳列所〇南京下關〇安慶軍署西〇長沙糧道街〇〇福建舊總督〇無錫江陰巷　奉天大南門裡金銀庫東胡同口崔氏擲香爐分發行所謹啓〇總經理上海八壽齋藥室沈製珍珠羊脂鏡面散沈製包出生髮膠〇神效擦[illegible]散〇口臭沁香片〇咬髮癬靈藥〇眞牌印度辣克紅色補丸〇凡各種驥夕良藥本分行發行均有出售〇外埠函購郵局最妥不論遠近均可投遞郵票九五折算本發行出售各藥價目均以現洋計算東三省小洋紙幣照市水帖

參茸珠朮　驥製廣嗣金丹

時至今日欲強國必先強種方爲根本上解決強種之法首在身體健全西人因我國爲東方病夫良由我國人因陋就簡不知講求衛生之故近世醫學昌明力求精神上之振刷知非有健强之軀不足與列强抗衡也於是群起謀強種之法以强國但欲求強種必先壯腎蓋人禀胚胎一點元陽爲人生之命脈者腎也腎強則精氣充足所育子女必英俊勃發腎弱則神智昏沈又安望生育之健强乎凡人當成人時正身體各部發育之秋斯時調攝有方即可爲健全之國民儻成婚太早縱欲無度或誤犯手淫精洩氣散皆足以阻礙發育由是精神恍惚耳目昏眩腰膝酸痛百病叢生以致抱伯道之憂良可慨已本主人胞與爲懷痛彼西人之譏誚我也思有以湔滌此恥一再研究幾經試驗始創製此丹出而問世名曰（廣嗣金丹）功能健陽補腎凡五勞七傷諸虛百損先天不足後天失調種種諸症均能藥到病除若服一月不特面目光潤且能强筋骨壯氣血弄璋之喜操券可待此藥出後服者咸謂丈夫再造立奏奇功謝函山積均有郵民局圖記可憑豈敢如市上牟利者之大言欺人哉近多僞藥欺人賜顧者須留意焉〇附價每盒大洋二元每料十六盒收回藥本大洋二十八元雙料每盒大洋五元試服大洋一元〇上海盆湯弄寧波路口崔氏擲香爐總發行所啓　分設〇杭州陳列所〇南京下關〇安慶東署西〇長沙糧道街〇福建舊總督〇無錫江陰巷〇北京青雲閣〇天津東北城角〇總經理京都同裕堂琥珀久淋丸〇搜毒保身丸〇延年多子膏〇犀黃瘰痔仙丹〇印度辣克紅色補丸如蒙零躉批發價目格外克己以副雅意

奉天大南門裡金銀庫東胡同口崔氏擲香爐分發行所謹啓

老福順堂

北京農工商部註册
北京內務部化驗立案
北京物產品評會給予獎憑
赴美國巴拿馬賽會展覽會業經審查評定給予獎憑
京師警察廳化驗立案
奉天巡按使立案
奉天衛生醫院化驗
奉天警察廳立案發給告示
奉天勸業道立案發給告示
奉天總商會咨行各地保護
奉天醫學研究所考驗立案

治咳嗽丸藥　專治咳嗽定喘清肺化痰止無論感冒虛勞諸咳均效每副八角十副六元

清胃化積丸　專治胃脘疼痛膨悶服飽諸般積聚氣滯胃弱便秘每副六角十副五元

參茸百補丸　專能興陽種子健胃强身治男婦血虛氣衰等症大匣五元小匣二元五

參茸酒藥精　專治風寒濕症如左癱右瘓口眼歪邪以及筋骨木疼等症每瓶價一元

虎骨熊油膏　專治風寒積聚四肢麻木腰背痠困肚腹疼痛等症大張六角小張三角

寧坤至寶丸　專治癥瘕痞塊赤白帶下氣血兩虧月經失調胎前產後等症每匣二元

癬疥一掃光　專擦癬疥無論起粒爆皮或腫或痒擦之不拘輕重脫皮即愈每瓶四角

立止牙疼水　專治牙疼一經擦用疼痛立止决不再犯並永保牙齒堅固每瓶價五角

內服脚氣丸　專治多年脚氣或痛或痒或起泡或浮腫以及滲水爆皮均效每瓶五角

外擦脚氣水　與脚氣丸有同一之效如內服外擦表裏兼施則功效尤速每瓶六角

瘡毒藥膏　專塗一般瘡毒無論已潰未潰流膿滲水一經塗用立見功效每盒四角

香丹　功能提神避疫兼順氣消毒甜涼適口芳香宜人大包一角小包五分

梅毒丸　專能清血搜毒以精良之藥絕梅毒之源有濟於病無害於人每包六角

淋濁丸　專治流行淋濁積熱淋濁虛寒淋濁以及風火砂石諸淋每包定價五角

治痢丸　專治赤白痢疾飲食不愼消化之功大腸發炎下赤痢白痢每瓶四角

治痔散　專治痔瘡無論內痔外痔血痔膿痔或疼痛或腫痒塗之立效每瓶一元

殺蟲散　專能殺害體內各種寄生蟲老幼均效並無損傷臟腑之虞每包一角五

祛痰散　能除痰凡痰咯不出者可使之出能化痰凡痰多者可使之少每瓶五角

清血消毒丸　有滌血之功兼消毒之效藥物精良可爲各腫瘡毒之內服藥每包四角

通明眼葯　專治目疾內外隔障努肉攀睛氣朦火朦眼邊赤痒大瓶五角小瓶二角

本藥房總號開設奉天省大南關

提防假冒

啓者敝行創設在香港十有餘年分設各地支行共廿有餘處甘自製雙妹老牌花露水生髮油及各種修飾用品以挽回利權外溢爲宗旨且價廉貨美久蒙　各界社會歡迎以致聲傳遐邇營業進步且敝行之商標曾在中英日政府注册別人不得冒倣今查奉地有某公司所出之雙美牌花露水等其裝璜花樣顏色均摹用敝行之欵樣似此不肖之奸商實屬有心影射藉此漁利敬告購用　諸君提防受欺并雖認明敝行瓶上有燒刻雙妹嚜花露水數字庶免漁目混珠也茲特爲奉告并將敝行之花露水生髮油圖式列後以資別認

雙妹嚜花露水
大號五角六
貳號三角半
三號貳角壹
四號壹角四

雙妹嚜生髮油
大號七角
貳號四角貳
三號貳角八
四號壹角四

奉天鐘樓南廣生行有限公司謹啓

雙刀牌香煙

請向善吸香煙者一問
則君自知購吸此種香煙實最
合宜也
雙刀牌香煙係用鮮明佛及尼
亞煙葉所造每盒二十枝并附
有煙嘴兩枚

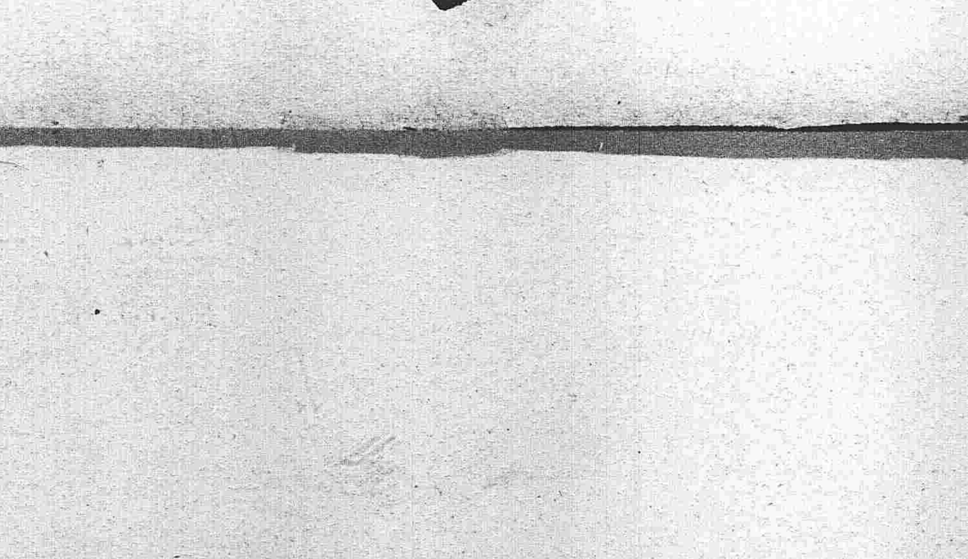

英美煙公司總理

東三省新聞

▲奉 天▼

張督軍用兵如神

▲援鮑不果 ▲請命討湘

張督軍前爲援鮑出師大有不滅英巳不巳之勢嗣以時屆隆冬軍士不耐凍冷不得巳出於調停調停見效無所用兵適湘省急電頻仍張固傾向段內閣者不得不爲張聲勢效力疆場旣電中央願效前驅爲周旋段內閣見有應有此一說玆聞前者北上軍隊如馬二營之一部分及炮隊機關槍隊等不日即當回省候議論者謂張氏用兵慣爲虛著寔之如贊成袁氏兵諫中央整旅伐吉出師恫嚇英巳未損一兵未放一彈克奏膚功此次復大張其詞欲與南軍一決雌雄迨張氏緩緩籌備候命出師湘省大局又早和平解決而張氏之兵威毀家紓難之義聲已見重於中央嘻神矣哉（延）

中央嘉慰張督軍

吉江政局不靖張督軍迭電中央磋商辦法玆各方面風波巳平張督軍戡定之功不惟自負中央亦咸爲推許近傳南北分裂張督軍又告奮勇中央愈倚爲忠勇無二昨政府電致張督嘉慰異常畧謂戡定隣難（指吉黑而言）擁護中央（指請南徵而言）軍人模範國家柱石云云（狂）

識時務者爲俊傑

據聞張雨亭軍長屬於段派毋庸諱飾日前段氏辭職軍長拍電挽留武力解決願効前驅今見段離再留出於本意之辭職張軍長得此消息輒取傍觀態度坐觀成敗俟何方面優勝再爲何方面幫忙洵爲識時務之俊傑也

奉黑磋商中之超等角色

江省目前時局巳臻和平奉省勢力可獲完全灌輸若張紹棠之參謀長李夢庚之關長現巳正式委任其外尚有超等角色數人擬予以重要位置玆張鮑二督正在磋商之中即馬瑞祿將委以旅長葆景泉將委以財政廳長是也俟磋商確有把握即呈請中央正式任命云（狂）

北發軍完全勝訴

玆據軍界確息張督軍昨已致電北伐軍張作相司令謂鄰難巳平可以迅速回省而固省防張司令奉電後當即拔隊三五即日可到奉按奉軍此次出發未經戰陣

四奏功効等欵訴訟者請求律師未往之辯護而被告畏罪已遁律師不費絲毫之氣力可獲勝訴之酬金亦幸矣哉（狂）

裴琪勳由京過奉

吉長鎮守使裴琪勳前曾入都請罪迨謁見元首頗蒙優待曾誌本報玆聞裴氏已於二十一日由京起程抵奉當換南滿北行車遄返吉林任所據其從者言孟督軍確能照舊留任餘情因關秘密不能宣布云

孫師長獎勵部下之一班

二十七師孫師長以軍隊剿匪所獲槍械並匪物不肖兵士私自變賣肥巳殊屬不合玆特規定章程凡奪獲匪徒大槍一桿給洋十元小槍一桿給洋二十元餘者以此類推於鼓勵之中而除積弊立法甚善未知兵士果能從此無弊否（延）

問司法當道爲禁煙乎爲罰鍰乎

律師張紳嗜好鴉片曾犯案一次罰洋千圓釋放日昨（二十三日）上午其事務所又有地方廳某檢官率同司法警察及行政警察多名到處搜翻計搜出大煙空缸一個煙土一包煙炮二枚綁縛而去按律師具有法人資格一犯再犯未識負司法之責者何以處之眞欲禁絕烟土履行中英禁煙條例自當嚴重懲處倘仍藉口補助司法經費罰鍰釋放則擁厚貲嗜鴉片者皆可尤而效之煙禁斷絕其無望乎（康）

王廳長限令該管警察破案

前二十一日西邊門裏玉盛合被搶王連坡廳長以省城重地屢出搶案警察決難辭咎昨特訓令第四署署長及該管巡官限定二十日破案屆限不能破獲定將該管巡官撤差云

孫顧問公畢返吉

吉林督軍署顧問孫幼穀日前因有要公銜孟督軍命來奉謁張督軍磋商一切玆聞業已公畢於昨二十二日乘南滿早車返吉云

佟兆元幸遇貴人

安東採木公司理事佟兆元單騎赴任已誌本報玆聞佟氏先被日商反對後仍赴任者其原因係顧軍署顧問于雲章氏出與日本方面疏通意見始允佟氏姑准前往試辦以觀後效云（狂）

葆景泉繼任營口漁業公司總辦之又一說

營口漁業公司總辦張煥相擢任爲黑龍江軍署參謀長已誌前報玆聞軍署顧問葆景泉氏如謀黑省財政廳長不成則改就漁業公司總辦張軍長已面許之（狂）

江省運去軍服品二十萬元

黑龍江軍用被服廠廠長張陶日前來奉寓華昌飯店在購到大宗呢革及各種軍裝製造品共計價值二十萬圓昨裝載南滿車由廠長押運返黑云（狂）

兩知事虧欵緩繳

昌圖縣知事程道元虧空公欵三千元撫順縣某知事虧空公欵七千元爲押曾誌報端玆聞政界人云該二知事均由京中某某要人等來函保出至於虧欵緩期呈繳云（延）

安東知事被查

安東縣知事因案被控並有虧欵情事現己撤省派分奉知事前往調查一俟查覆再行處分云說者謂並無控案及虧欵情事實某要人爲排斥異巳姑爲此惡作劇即令某知事洗刷得清己喫眼前虧不小而某要人之私忿洩矣（延）

巡官請會招怨言

省垣第五警察署巡官安廣恩本非警界出身藉金錢運動力而得充廿以來花天酒地置警政於不問不聞之列日前因虧欠嫖債無法償還迫索者急不容緩安某向各警兵請五元一股之錢會藉資償還不肯預會者借端斥革各警兵等未免嘖有煩言云

蔣視學白喫白喝

省視學將伯陽東洋留學年學雖未優架子甚大前寓工業學校自居一役因校中伙食欠佳每餐令役出館子叫飯叫菜供給五臟神比月底算賬將以價目過多不認曾吃如許之物役乃一一記出說明彼仍堅不認可該役性頗質直平日爲其辦事買物從未沾染些須今彼親食之債抵賴不償憤甚遂決心辭差而詈之曰你說你沒有吃難道那些東西都是狗吃的不成嗎校長與蔣誼屬同學聽不過意當將該役申斥幾句代蔣償還飯債了事聞其事者莫不謂蔣視學不顧体面云

教育會開會紀聞

省教育會二十二日開會報告赴浙赴京參與教育會議事宜省城各校長畢集嗣由師範校長及第一小學校長先後報告一切其大旨謂浙江者以實用教育爲公決之主旨北京之實業教育以廣籌實業人才之用途爲提倡實業教育及興盛實業之要點云云不日將再開會一次研究取捨云

第一中學校長之後任有人

第一中學李樹滋校長求去現正辦理交代巳詳昨報玆聞繼其任者決定董鳳宣氏不日即將接任云

學生試驗委員會寒假實行

年來省城各學校寒暑假或畢業時之考試嚴愼者固多職敎員因學生成績之不良寬定分數者亦多有之比聞有議會提議恢復學生試驗委員會機關俾各生知考試無可通融必須實力求學議決後咨請省長實行業得同意聞其地址即假東關之圖書館於今年寒假實行所有經費一律作正開支今而後素日怠惰之學子庶一變而爲發憤之學子乎

廳長履任

瀋南檢察廳長郝延鍾調任復縣曾誌報端玆聞郝廳長於本星期五乘南滿車前往履任云（延）

排長提升連長

騎兵二十七團馬二營五連連長于鳳林升任警備隊營長一節已誌昨報所遺連長一缺張督飭師長即委該營五連排長趙佐臣升任云

四鄭路大橋梁落成

四鄭鐵路建築將及週歲雖通車已有數段工程尚未告竣該路工程三江口橋梁一段爲最大玆聞該橋業已建築完竣行車已經通過離鄭家屯僅二十餘里月內即可達到云（狂）

梨樹等處募兵之述聞

募兵耶 招匪耶

警備隊巳開始招募張督軍前委新任營長于鳳林赴梨樹等處辦理募兵事宜玆據由該地來者云此次所招之兵須自帶槍械自備馬匹故應募者甚屬寥寥凡報名者非鄉里奸豪即亡命胡匪鎗械馬匹者所夙備該軍隊日後之成績當有可觀（狂）

一處鐵舖甚旺在財政廳票經王永江廳長于日昨批示令繳註冊費大洋四百元並擬派委員前往查勘如無妨碍即便照准云

軍署副官升轉誌

軍署一等副官高玉珍升任二十七師參謀長所遺一等副官委二等副官馬炳南升充遞遺二等副官由三等副官保世卿升充現巳分別委任接事云（上）

錢鋪被搶獲匪誌聞

小西關大街裕合盛錢鋪於日昨下午六點鐘餘突來胡匪三名各持短鎗闖入屋內搶去大洋票一百餘元金戒指一個逃逸嗣經該管警署派警四處會緝截獲胡匪二名尚有一名在逃云（上）

▲營 口▼

飭查造謠惑衆

遼瀋道尹榮淑章氏近以有人在本埠河北車站及遼東輪船散布一種傳單題爲南京天賚府雷震有碑一塊現出經卷文極荒謬勸人書符貼身可免災難等情函宜查禁以免煽惑人心而遏亂萌昨特飭警察廳及營口縣轉飭所屬一體嚴行查禁云

▲本報徵文廣告▼

本報年節增加篇幅循例徵文邦人士幸不吝珠玉就左列各題惠以佳作毋任歡迎之至

（一）論 說

兵諫論 按時勢以立言爲合格

（二）諸 文

外國財神致中國財神書

送阿大夫歸田序

（三）詩 詞

梅 蘭 竹 菊 七律四章慇切時事爲佳

詩迷 酒迷 官迷 財迷 色迷 戲迷

煙迷 賭迷 七絕八章

以上各項任作若干統限十二月二十日以前寄交本館編輯部凡經錄刊者分別等級酌量酬報不錄者原稿恕不發還再投稿人務請稿尾塡明姓名住址加蓋圖章以便揭曉後支取酬報之核對

云

師範招考報名踴躍

高等師範續行招生一節已誌前報此次招生完全官費故報名投考者極爲踴躍現已達數百人聞不日即截止甄錄云（狂）

又一赴江求榮者

營口警察廳長李夢庚擢任江省關長已誌各報日昨營口警察廳司法課員劉振山由營口來奉擬將赴江聞係受李關長之函招將畀以優勝位置云（狂）

來正考試律師誌聞

司法部定於來年正月考試司法官吏曾載本報今聞高等廳沈廳長奉部令所有律師亦擬于來歲正月考試一次以分良莠而定去留沈廳長巳揭示佈告矣

稟請開採銅鑛

商人劉鼎臣在鳳城小邊溝地方採得銅

練軍演習野戰

練軍營長許盆三君現爲演習野戰振刷精神起見特於昨早率同全營兵士至埠南大水塘一帶空地演習野戰操演數小時始行整隊歸營鼓號和鳴步伐齊整頗得觀者之稱贊云

留學生將東渡

遼瀋道尹榮淑章氏以所屬各縣考送之留日實業學生巳於九月間在署覆試共考取四十餘名迄巳多日尚未起程玆便再爲延岩特定於陽歷年終東渡昨巳通知錄取各生屆期齊至道署具領川資以便留學免誤時光云

▲錦 縣▼

電報局貽誤事機

錦縣電報局收發歐某每遇商號來往電訊時有錯悞故各商常行質問該局不但不自認咎反出厲言對待該局長亦嘗若罔聞令歐某英文並不嫻習故急慢之電不能分別不知電局之設本爲便利商民起見而該電局竟不遵規章辦理貽悞良多未知有電政管理責者亦有所聞否

取締私帖之佈告

縣公署前奉財政廳訓令略謂整頓金融以統一幣制爲主會奉省各縣商號濫發私帖累商病民前經勒限收回終未斷絕若不嚴行取締何所遏止是以統限五期如數收回不准再緩由本年十二月起至明年八月底止一律收回俟期呈報收回數目等因知事准此除分行商會令商號外特於日昨佈告俾衆週知矣

肥料公司取消矣

錦縣肥料公司日前與糞夫激起訟端曾誌前報玆聞縣知事斷令糞夫包賠該公司欵項二千吊並令伊繳納常年捐一千元所有該公司前收買肥料若干令各園戶分領云云現巳双方認可故日昨該公司將各園分廠全行取消矣

▲鐵 嶺▼

章知事防患未然

開原縣知事章蔭三氏蒞開數載內政外交辦理甚屬良善早爲上峯所嘉許縣知事近以時屆冬令各縣貨車絡繹於道難免不無盜匪所垂涎知事爲防患未然起見乃通飭警團分段設立對園駐所會哨巡邏劃定界限分別擔任保護之責藉衛商旅而重職守云

▲孫家台▼

馬步隊一往一來

奉天馬二十七團騎兵全團於月之二十二日早抵鐵旋於是日晚由鐵啓行回奉駐鐵陸軍步兵百五團亦於是日晚由北旋鐵回防云

▲懷 德▼

王所長怒斥步兵

陸軍二十七師五十三旅旅長張作相督許蘭洲司令之隊軍奉令北發行至懷境又電阻止令仍回原防該軍接電後隨一面整隊一面令警伞車運送王翰臣所長恐警士抓車有懈隨即親往監視將車抓齊時巳晚七句鐘矣詎王所長甫歸忽一士兵（係許蘭洲之兵士）手持燈籠至事務所門前高聲大罵曰狗小子車抓齊否王聞之怒答曰你們到街敎我們抓車現巳抓來你何如此野蠻遂大加斥責該兵鼠竄而歸說者謂我國此時煞是無人世界王所長竟敢斥之非勢不勝理之明証歟

調集警團開會議

懷德警察改編警防兩營巳紀本報日昨邀會各路區官暨保衛團總等員會議大約不外改編事宜刻正籌議進行俟有定局再爲續誌

首席承審員被撤

懷德首席承審員徐宗讓初任時審判訴訟案件尙無過犯自設立審判所後案件均歸該員直接辦理於是乎夜郎自大貪贓枉法之事無所不爲並有某科書記爲之招搖故其斷案概不秉公刻被尹知事查知詳呈上憲撤差繼其後者尙不知爲誰也

▲長 春▼

運動所長者有人

警察事務所長王翰臣升任警防營長而警察長一席尙屬懸缺有門徑者乘此機會大施運動聞某路區官託某師長極力斡旋大有希望但未知張督果能派人前來接充否

裴鎮使由京旋返

第一混成旅裴堯田鎮守使巳於二十日由北京啓程二十二日抵奉電知准於二十三日清晨到長故部下長官齊至站歡迎併聞此次該鎮使謁見總統甚蒙嘉奬

趙團長來長誌聞

吉林陸軍第二旅趙幹臣團長原駐紮於渾春等處之各連各營巳經奉調來長該團長亦同日來此聞將撥發雙陽駐紮與原駐之防營瓜代云

▲吉 林▼

變通羌帖之押欵

信託公司以近來羌帖市價甚形跌落按照規章凡屬買賣兩方成盤均須送交臨時押欵每萬張市錢萬吊與現羌帖價格相差有限是以近日羌帖成數甚少玆爲便利把客起見特別變更規則凡羌帖價在市錢二吊以下每千兩僅收臨時押欵五百吊從十八號施行云

請緩登記之指令

吉林省農會前准樹縣農會函請將不動產緩至清查領照後登記一案當經轉呈省長公署玆奉指令呈悉查清查土地原爲防閑私隱起見而辦理登記則係確定人民權利二者性質各殊勢難偏廢至印花稅實行巳久且事關部章尤難率准緩免所請應毋庸議仰即轉函知照云

履冰斃命者可疑

本月十七日星期六頭道碼頭江沿南岸近岸十餘丈冰上有一死人似商人身穿藍布棉袍靑布馬褂半身挿入冰窟窿中身帶置糧食一袋豆餅一塊經五區分所巡警發見報告區中派人往查認爲糧店商人因死者形跡可疑查詢各糧米舖俱不少人詢至江沿某糧米舖則少一櫃夥而該舖掌櫃堅稱此夥業已回家死者並非伊舖之人惟言語之間閃爍支吾又不能舉出該舖櫃夥實係回家充分証據警區以其跡涉嫌疑一面將舖掌櫃帶區偵查一面知會法庭派檢察官驗明屍身招人認領果係因何而死將來必有水落石出之一日容俟訪明再誌

縣署財政會議

縣署于知事以鄉間應納之捐欵現任又不能實行滯納處分以致各機關無欵發放均有岌岌不能勢遂于日昨二十一號午後一時務處各職員研究救急辦法最終即擬派各路稽查赴鄉會照滿捐行嚴催如屆陰曆十月底截徵之不完納者無論如何定即實行滯以爲玩視捐務者戒

▲哈爾濱▼

俄電局又出搶案

哈埠租界內之情形近日極形擾亂之案幾於無日無之本月十七日午花江岸火車站（又呼爲九站）電報正當華俄人拍發電報之際有俄其間見有某俄人身帶錢財較多按倒于地將錢財如數搜去旁人見携有利刃均未敢動手聽其從容逃該匪竟敢于白日在電報局內肆行其胆可謂大矣

批 示

▲奉天省長公署批示

原具呈人徐連魁 呈一件爲伊兄仲甫被匪脅迫陷誣盜案請提究由 徐連仲一犯前經該縣送同盜犯併案依法擬呈當以該犯尙無盜匪但其甘心窩匪情跡顯著駁回該縣究辦在案此種如何主張法律上之應往法廳請求該民勿庸代爲飾瀆副呈錄批仰高等審檢廳備案並轉行縣知照此批

具呈人榮恩 呈爲催收肅王府飭縣保護由 呈悉查該護衛接暨任務應由該府出具印文以憑令縣查看即知照此批

▲奉天財政廳公署批示

原具呈人第一中學全體學生 呈一爲學長徇私吞欵請更換由 呈悉行政本省長自有權衡該生等擅啓攻訐師長實屬不安本分所請不准並此批

具呈人于椿 呈一件爲前報鐵嶺河等處金鑛請批示由 呈悉查該商請洵洋六家子等處金鑛前據鐵嶺縣會並無他人首報及妨害糾葛情事村等地與彼所相距之方向里數未據明業經指令該縣會同核奪在案仰候縣秘廳再行核示遵照此批

具呈人劉鼎臣 呈一件遵送鳳城小溝銅鑛履歷保結並請核示註冊發由 呈悉履歷保結收悉該商原報鑛面積爲一千八百二十畝零八分三厘照四方里計算呈繳註冊費大洋四百仰即如數照繳勿延履歷保結存此批

巴黎會議開會展緩之原因 （廿三日發 東京專電）

聯合國巴黎會議本定於昨日開會刻已延緩當至月杪再行開議蓋因俄國委員遲遲未到之故也

奉天各糧行及糧食行市（十一月二十三日）

大豆 一四二〇 高粱米 紅小豆 一四一〇 一四一五 青豆 大麥 黑豆 一四三〇 一〇六五 一四一三 站人洋 北龍洋 三〇元 三〇元〇〇 香港貨 兩錢厘 一〇〇元

營口電報 廿三日

金換鈔 鈔換洋 一三一四九 一一七四五〇 大豆 粳米 四四二七 四四〇〇

開原取引所

雜報

▲奉天▼

黑茶館捲旗息鼓

西關黑茶館之大坑最爲馳名曾揭載之昨有某甲至彼處探其現狀見密室僅一老嫗與一肥胖醜婦甲問有人否答曰無甲曰給我們找幾個來玩玩何如婦曰誰敢這幾天警察可不查的緊啦你們等過這幾天再來罷甲乃去竊于此若輩心目中未嘗不知有法律也

有女土商出現

近來海關火車稽查甚嚴冒禁販運煙土不易飛渡茲聞京奉火車上有一種最新奇之土商係青年少婦懷抱幼孩無論上車下車時間以被褥幼孩及煙土包一處抱在懷內各稽查巡警見之不疑有他亦不便搜查云（狂）

銅舖赶造假賬

小西門臉刁銅舖僞買賊贓日前經本報揭載中日稽查均往訊究該舖執事駭甚一方面託人運動一方面趕造假賬（因所買貨物多係曖昧未有賬單）以圖掩人耳目云（狂）

鐵匠行刦婦女

城西北鄉農戶楊姓家有一中年婦人携十五歲女兒赴鄉村戚家串門越京奉鐵道而行剛下道塲過一鐵匠肩鐵錘迎將該婦女之衣飾等一併刦去而遁及該婦回來報于警局遂將附近鐵匠捕去多人令該婦辨認正賊尙未認出云（狂）

廚役竊衣而逃

大南門裏某公館內雇一廚役周姓係直隸人在該家供役有年尙稱樸誠日前午後趁其主人等外出該廚役竊去狐腿馬褂一件大毛羊皮袍一件潛逃無踪聞該廚役日前在某處押質輪錢若干無法償還故有此舉云（狂）

莊頭上控勝訴

蓋平縣莊頭顧鈞卿因遵章丈頭官地衆地戶群起反抗毆打委員撕奪丈單顧某來省聘請律師在高等審判廳起訴等情曾誌本報茲經該廳審查該莊頭係遵章首報衆地戶無理取鬧該地仍判歸顧承領矣（康）

急宜取締劣妓

昨有城南鄉民袁某御車來城賣豆得豆價洋四十餘圓晚間至九門一帶閒遊被一劣妓拉入院中將所帶洋票盡行翻去推之而出甫有一茶盃將該人牽之送出數十步始飛而逃該人大號有問知情由者欲代爲洩忿然該人已不辨路之東西及該妓院在何處中途行刦何以異弁有治安責者盍取締之（狂）

鄉婦何故離婚

城北二臺子住戶王某務農爲業娶妻于氏花信之年夫妻度日尙稱和諧日昨不知因何夫妻反目兩相決裂竟赴奉省赴法廳呈請離婚不知如何判法（上）

娼門多孝子

昨同友人至四平街某皮店購買皮衣見少年偕一女子亦乘馬車來此購妥紅狐腿女襖一件價值小洋一百一十五元與該皮店言翌日可到西關某絲房取錢店主唯唯去後詢之該號始知少年係蔡某小西關某商號之財東女子係平康舊一街某南班之妓也蔡某在該妓身上已耗費洋一千餘元區區皮襖一身其小焉者耳余聽之悚然（狂）

夏姬賣俏

小南關娘娘廟後院楊某之妻亦大坑一份子也年格雖衰妖態猶存每當夕陽西下鼓婦炫妝在門首賣笑招惹一般狂蜂浪蝶品茶覓趣足資與風化攸關有管理之責者盍取締之（狂）

酸氣逼人

日昨晚間有某稽查至南關下頭査店遇一男子長衣博帶詢其底歷該人滿口咬文嚼字對答片時尙未清晰經稽查詢之愈武該人答之愈文詢問許久始知伊係直隸永平縣人曾而秀才因該地受水災甚劇擬來東省設館授徒云（狂）

花界健將

平康里四等妓館福發堂妓女月鳳曾隸月仙班係由二等降列四等者游人多慕名前顧生意頗佳日前該妓自早五點起至午前十二時七點時間留住客十九人該妓應付裕如精神活潑毫無倦意如未經過敵者然花界喧傳均以該妓爲花國之健將云（狂）

兄弟鬩牆

城裡瀋陽縣前同發昌飯店西首有開小舖之某甲兄弟二人兄爲人樸誠營業漸見發達弟素行無賴嗜好甚深時向其兄索資吸食雅片今晨（二十三日）弟又向乃兄要錢兄以年理不佳婉言勸慰弟破口大罵舉手便打將其兄之棉袍扯破雖經同院鄰人極力排解双方猶怒氣勃勃各不相下後事如何不得而知（康）

煙敗被獲

小西邊門外警察第六署一分署巡官佟玉祥帮同警士陳榮吉於日昨晚査店在西塔東同義店偵獲土犯畢雲禮孫洛鳳二名搜出煙土二十餘兩當即帶至警署轉送警廳罰辦云（上）

自尋苦惱

小西邊門外劉玉財曾在某縣充差回省賦閒因在某賭窟賭玩牌九輸錢一百餘圓被逼無法日晚尋得麻繩一條赴某處上吊幸經其兄劉玉福査知解阻勸其設法逐漸償還云（上）

門毆受傷

日昨南關居民某甲在街打掃污穢適某乙經過掃子輕卜此始而口角繼且互毆某甲頭部卒被某乙打傷後經多人再三勸解令某乙出藥資小洋一圓條始行了事云（上）

寶塲林立

南門臉轉角處每於早晨及夕陽西下時有無賴游人設置黑紅寶引誘鄉農勇有同輩二三人爲作屏風受其騙者數見不鮮負地方之責者盍取締亦維持地面之一端云（上）

獲匪送案

城南二十五里許南路某區警察所警兵在轄界擒獲胡匪一名係在某處屢次搶刦行人者當經細至警所訊據供認不諱擬於日內派押警送來省訊辦云（上）

▲新民▼

清鄉嚴厲

西路清鄉專辦李心會氏現在新民又舉獲匪首李慶和劉漢文齊青林三名査該匪等久在新法兩界捐搶此番落網大快人心現已先後訊實處決清鄉開辦未及一月斃匪已達六人似此雷厲風行地面不難肅清矣

▲義縣▼

又獲胡匪

邑西區碾盤溝常關稅局十一月（十七號）晚間突來胡匪十數名將卡長及巡差等綑綁在地隨以棉被旋綑倫看俱是附近之人搶掠後該局卡長稍後廷遂指報知沈家臺駐第四分駐所區官楊夢符立派馬隊十名照名緝捕現獲張清順李榮二人餘皆逃竄昨經警察事務所訊明不諱轉送縣公署依法懲辦至常關所失公欵多寡容訪再誌

▲蓋平▼

警察儲金近訊

縣公署昨奉省令各署謂警務會議公決創辦警察儲金一案茲探其大概如下云云（一）凡在職警察官吏依本方法試辦儲蓄但月薪在十元以下者得自由儲蓄（一）儲金以月薪二十分之一爲率但不滿一角者依四捨五收法算定之（一）幣制未劃一以前所有儲金無論紙幣銅錢均以市價核算（一）儲金均存入各該管區域內之國家銀行或已辦郵便儲金之郵務局（一）儲金利息由收受機關商定之（一）儲金應由各該管廳局所經理其佈之但至多不得過一個月（一）凡儲金交付存儲期限依程序上之必要規定宜均應有相當証據交本人收執（一）凡實行儲蓄已滿三年者經該管長官之許可得取用三分之一但有婚喪事故經該管長官查明者不在此限（一）儲金人有左列事故得隨時交還之（一）死亡（二）告退（三）開除（一）儲金人逃亡或儲金無法交還時由各該管機關保存之此項保存及處分方法另訂之

▲安東▼

撤銷水鼓

安東海關理船廳查克升近因封江在邇輪船難以進口以故江口之水鼓盡行撤銷昨二十號該查氏特搭船赴東溝查驗一切藉資撤銷云

代收紅票

安東慶昇茶園賭案過鉅執事人司鳳鳴勢難支持已經十三紅完全接收重振旗鼓更名大順茶園帳司所兌出之紅票概廣十三紅承認自接辦之日起代收紅票十天以示信用而維營業云

塘役倒霉

安東雲來興藻塘日前有木把某因洗澡丟失紙幣一百餘圓呈控該塘執事人等情已誌前報頃聞審判廳將塘役某甲傳去（綽號老海）判令賠償在案該塘役勢難承認現已嚴押咸謂塘役倒霉云

渡船撞沉慘劇（上海）

浦東瑞記火油池東首楊樹浦擺渡碼頭船戶陸炳生渡船於前日（十六）午後六時許裝載女工五六十人過浦駛經浦中適有某公司輪船駛出口該渡船不及避讓致被擱腰猛撞登時覆沒當經水巡捕房探捕駕駛小輪趕往施救當塲救起三十餘人溺斃二十餘人渡夫亦溺斃一人現在水巡捕房梅捕頭及滬警察三區二分駐所王警佐等均飭派探警從事調查一面諭令該渡夫頭打撈屍身再行核辦查該渡口及洋涇港口八埭頭等處各渡口平日裝載男女工人往往滿載而開若輩但知圖利不顧生命危險殊堪痛恨深望在上者起而整頓則亦貧民生命之幸也

湖南同鄉對於虐媳之公憤（上海）

本埠旅滬湖州同鄉會因同鄉湘眉縱妾高氏虐待孕媳瞿氏慘無人道甚至將媳逐回母家誣控捲物私逃唆子請求離異一事於前日邀集旅滬同鄉在滬北海家橋湖州會館特開同鄉大會到者如沈聯芳朱丙君朱榜生朱五樓王一亭淩銘之後陳姓親族李萼仙王似君（湘眉之妻弟）黃揖臣（湘眉之妹丈）陳藝箴（湘眉之弟）陳子彰（陳氏房長）瞿姓親族瞿彥孫（瞿氏族長）瞿鴻洲黃伯申陸崧侯等一百餘人陳湘眉陳警民父子均規避不到二時半搖鈴開會首由會長主席將瞿氏公函分發到會諸君査閱後即登台報告開會理由略謂同鄉陳湘眉本係故紳陳竹坪之子竹坪先生在日樂善好施名傳中外與滬紳施少欽先生相伯仲爲中國著名之慈善大家詎料湘眉性情乖戾蔑妻寵妾曾因毆擊髮妻王氏被王氏母族出面詰責服罪了事幾釀鬨人不齒伊妾高氏出身妓傭生子警民於民國四年聘娶滬紳瞿宪之長女緯娟爲媳生有二女一存一殤尙懷孕足月行將分娩夫婦間伉儷甚篤而高氏暴戾性成始則百般離間繼則時加虐待瞿氏母家九月間由瞿氏之公（湘眉）函請同鄉會出而調解同鄉以事關家庭失和當屬陳姓親族轉向婉勸詎知湘眉與警民畏高氏如虎反聽高氏唆聳誣控瞿氏捲物私逃並求離異瞿氏圖族聞而大譁公函祠堂會議函請本會秉公評議當經本會詳詢陳瞿兩姓親族衆口一詞咸爲陳媳瞿氏呼冤故於今日特開同鄉大會如諸君對於瞿氏公函內所敘各節有不實之處儘可向瞿姓族人當塲駁詰否則本會祇能認其情節眞確查照十月二十四日同鄉會議決定之辦法五條進行應請諸君公決云云當經到會諸君將函詳閱後並無一人起而指駁當由沈聯芳君將同鄉會原議之辦法五條逐條宣佈後全體贊成公決延請朱斯芾大律師爲同鄉會暨陳姓親族之代表并代瞿氏另延律師屆時當堂辯護瞿氏孕婦足月無處分娩公決送至婦孺醫院生產所有產費及以律費等均由本會照墊至該案未結以前應先贍養瞿氏母女日用所需公決由會按月墊付洋二十元待案結後向陳氏索還惟天時嚴寒瞿氏所有衣飾均遭惡姑高氏封鎖不准移動不能不另行製備棉衣禦寒當場由瞿氏叔翁陳藝箴君起而擔任洋一百元俾瞿氏母女製備寒衣議畢由到會各同鄉諸君全體在議事簿上簽字畢復由會董書晉臣君（陳之姑婿）登臺詳述湘眉嫡室王氏病重瞿氏尙往省問迨王氏病故湘眉不准至瞿氏處報喪迫令瞿氏在母家成服不許哭臨嫡姑之喪此事親族之中共見共聞且有嫡室之弟王似君可以作爲見証今湘眉反控瞿氏不肯成服指爲私逃實屬喪盡天良不顧人道即如今日開會湘眉與警民均畏避不到竟致密遷其家不令親友聞知足見湘眉暱愛不明有乖倫理各等語並經陳氏親族紛述陳姓自高氏進門後家庭乖戾親族側目以及高氏平日兇暴虐媳各情形各同鄉聞之莫不義憤填膺均謂陳竹坪先生之後不料家庭中發現如此怪現象出人意外若再不能全悟將來陳紳名譽已可預料日後此案開審親友世族均願到堂爲瞿氏作証公稟問官秉公徹究云云演說畢搖鈴散會已萬家燈火矣

▲鐵嶺▼

天德亭幾乎被搶

月之二十一日夜半忽聞東門外槍聲甚急警察保衛團消防隊等均前往查察旋知天德亭有匪數人欲從後門闖進搶刦被更夫知覺開槍擊走云

▲孫家台▼

糧價跌落

本埠東街特產物取引所現物市場由秋徂冬每日糧車頗屬湧集諸糧之價値亦甚昂貴近以連埠油餅及元豆價値減縮兼之本埠糧車逐增故該塲現元豆每斗由十吊零五百落至十吊紅糧由八吊一百落至七吊七百五十文其取引所之兌交各期元豆紅粮每斗亦落價二分之多云

▲開原▼

匪又綁票

清河沿地方素爲盜賊淵藪前有匪首九江每樂等率領羽匪屢在該地滋擾迭經警團協力剿捕此擊彼竄迄未肅清日昨又有陳姓被匪綁去一人勒贖甚鉅雖已早報警團捕緝而陳某仍在措欵抽贖云

破鏡重圓

有李恒昌者前買窩金紅爲妻因家難度日遂操賤業在省垣九門雙翠堂妓館搭住旋與王某姘結熱度漸高與之潛逃近因王某發覺命案羈押在監牽累金紅李昌恒聞知前來具領未蒙俯允現該妓因病開釋始得與本夫破鏡重圓云

▲東豐▼

胡匪正法

前經警團拿獲胡匪蒲振山一名業經法廳堂訊供認搶刦不諱已詳省憲核辦日昨奉令處決遂由馬步各警押赴刑塲槍斃示衆

秫米暴漲

邑城糧價屢次提漲迄無定準乃近日高粮米一項又復暴漲推其原因大都由外埠商人購運之所致日前高糧米每斗一圓刻下每斗漲至一圓一角有奇而貧民小戶已有不能聊生之慨云

▲西安▼

盜匪正法

前西路區官楊廣慶拿獲冒充陸軍搶馬之胡匪洛某及匪夥三人一經審訊供認搶刦不諱稟明上峯就地正法昨已將三犯一律槍斃矣

土販被獲

南鄉程姓有其親友孫某韓某等由華甸販來大宗煙土至東豐楊木子鎮程姓木舖各自分散遠歸惟孫姓之土寄存程木舖後孫姓之弟將土支去不知因何爭執報告警察所現均被拘留不知如何罰辦云

▲朝陽鎮▼

假稽查騙貨被捉

有康某者綽號小八逗留該街適有海龍警察所稽查所稽查來該調查康遂與該稽查結識密爲眼線在永源長拿獲煙土三十三兩頗蒙該稽查之嘉許當予手鎗一顆詎康得寵後復竊某要人之名片赴富源東商號騙賒貨物百餘元現被該號查出帶領商團捕獲送公懲辦矣

▲海龍▼

林務員勘測報竣

柳河縣一帶森林經王德香劉顯忱王化南等前在奉天林務局報領轉詳准予立案蒙派勘測員傘漢池方芷涵二君前往勘測現該員邀士紳及百家長等勘驗已畢均繪清界綫並取有切結該處森林確係國有以便返省報告云

歡迎防軍

黑龍江陸軍四團二營營長明寶亭帶隊蒞海購買公中秋毫不犯商民無不稱頌旋經上峯調赴東豐駐紮于日前復調來海故各商民皆懸旗表示歡迎云

▲吉林▼

新市場設立警察署

濱江警察廳長安瑞臣現將新市塲劃爲第五警區設立警察署於本月十五號實行成立令各分署每署撥警士五名及原有水上警察三十餘名歸五署調遣以三區署員馮榮三爲署長遺缺則委李瑞庭前往接充云

特別廣告

李化雖承辦圖畫廣告

設奉天小南門裡眞泰當館院內中國電話四百十二號

縮小放大輿圖 清丈地畝總圖 樓圖核計工料 各種機器模型

織料改良花樣 書籍皮面插畫 吉林熱河鑛圖 代辦鑛商保結

富盛洋行日昨開幕

該行衆股東前邀閻某入股合辦行商堅不允許惟閻某前受影響以致虧累甚鉅無法彌補並無力入股行商作爲罷論今該行於日昨開幕恐倚閻某名譽作事之行與閻某毫無瓜葛諸君一時之誤會恐其受累者甚矣特此佈告

花柳注意

從來花柳之症其害實不可勝言倘悞投庸醫治療慣用銀粉倒提藥等法只求當時立愈不知毒氣內閉逢春復發徧身紅點毒攻上髮際脫落二目失明咽喉破爛頭痛暈沉耳內流濃鼻塌齒脫毒入肺咳嗽氣短言語失音毒攻下部肛門生瘡大便走血毒串入骨筋不遂痛疼難堪日輕夜重步履艱難餘毒不淨且必染妻絕嗣其禍劇烈之患筆難盡述然若醫治得法則毒患亦不難消除淨絕本醫有鑒於此深爲加意搜求研究至再專以應手奏效爲宗旨無論遠近日一切花柳染毒或經醫不效服藥無功者請到敝藥房新法醫治輕者一星期全愈重者二星期除根永不再犯病好交錢以重信用此廣佈伏願患花柳者萬毋自悞也可

奉天省垣大西磚門外

英美大藥房主任侯鳳崗啟

奉天儲蓄公會廣告

本公會專爲補救地面体恤商民儲蓄接濟而設如有餘時無論多少均可送到本會生息願存一天即得一天利息隨取隨付決無遲延倘欲經營小販或生計無錢時亦可以相當抵押品或有安實商保請到本公會貸欵以資救濟而免窘實爲便於商民之善舉本會現於舊歷九月十六日開始交易如存欵貸欵即請駕臨本會查照存欵貸欵規則以憑接洽無任翹盼 軍警願儲欵本會亦歡迎代儲會暮初開恐未週知特此佈告

大西門裡路北本公會謹啓

快買治耳病愈之靈油

鄙人雙耳膿血兼患聾癢鳴三十餘年適買錦鼎氏治耳萬靈油兩瓶治之數日全愈特登報鳴謝 發售處北京西安門內奉天監獄舊胡同鍾鼎居（此藥每付大洋……詳載東三省公報）

錦縣東關三七一號門牌 鍾和具

天和醫院

內外 產婦人小兒 眼耳鼻咽喉皮膚各科 花柳病

奉天省城小西邊門外

天和醫院

請看委員勒罰之劣迹

邑一區印花勸辦委員洪永愷富而不仁眼空一方劣迹多端不勝枚舉茲將民勒罰之弊累述之於本月十五號執文契八張託人登記途中被其巡差將民閱文契未曾分說即謂所貼印花不符當令看押後經取保罰令納洋三十元否則即送縣民無奈奔縣呈控洪委員依然追保索錢想印花章程百元以上者揚百元者貼印花四分今民文契價均在三百元之數毫無不符又罰羅某薛恒十五元李官村德聚和錢六元三角劉西劉家屯劉廷彬錢五元劉東陽溝楊玉……三十元匿罰不露者亦不知凡幾特登報端以伸寃沉云

錦縣一區李官村民竇倍分啓

啓新鑛務代辦所

移居城內四平街東主民染房胡同營業科目如下

測繪鑛圖○代辦報鑛各手續○代購開鑛機器○計畫採鑛工程○試驗化驗鑛石○査鑛產○鑑定鑛物

志仁堂雙層化積膏

功効神速與衆不同現已暢銷近遍三省遠達京都北洋各寄售處共有五百餘家非實効實驗斷不至此此膏專貼男婦氣積血積寒積食積心胃疼痛胸膈脹滿氣逆不舒噎膈反胃氣臌水臌癥瘕痞塊痢疾泄洩腎寒腰腿筋骨疼痛手足麻木男子疝氣腎囊潮濕婦人經血不調前經後腰腿疼痛赤白帶下子宮冷寒久不孕育並治小兒乳積痞瘩蟲積偏墜等症此膏收効甚速少者五六日多者十餘日不但積消聚散而且健脾衞生誠膏藥中之妙品也此膏每份兩張紅白藥面兩包合洋四角買十份加一份買五十份八扣收欵

各省各城寄售處

山吉卜城錦梨岫復鐵熊遼海
關林屯廠縣樹巖州嶺岳中龍
永興德公益富復德福廣萬永
順增悅興盛公元益合順聚興
和恒長成公泉司厚盛利長東

西莊西遼安新長大蓋寧法西

安河豐陽東民春連平遠庫豐
義福福豐福文信恒瑞德東
合德長春泰賜萃成昌興生興
慶成永興益生堂湧德德永順

海臨赫五千台鳳哈大海義山
爾金爾孤城
倫江蘇站寨安城濱山城州子
玉東福富恒德恒天長永實興
盛和盛盛興源意豐豐泰增盛
源長德通茂增德源源豐湧源

公寬本大伊盤清安東洮大興
主東通河孤
嶺甸溪溝州山門東平南山京
三公張中復德義益天正豐德
合順棧和興慶盛增增心泰順
公勝錦德湧隆興遠大合利永

大金黑海懷田長鐵開新綏新
莊
連州山龍仁台春嶺原兵中城
聚協公福福天永增萬德裕
茂增成議記洋聚合慶益泉燒發水
盛長順當行興慶東昌鍋號公

朝清通撫八昌開柳遼彰雙遼
石面
河陽化順城圖原河源武城源
聚順謙萬巨廣德義長同洮天
合盛泰聚源昌順興興義順合
隆德潤興益合和成隆合隆與

強種補元丹

此藥專能強種強種必須以補腎爲先補腎尤必以補元爲主故製此丹強種補元屢推良劑請試用之庶知功効主治男子先天稟賦不足後天脾胃虛弱諸虛百損五勞七傷發熱咳嗽自汗盜汗腰腿酸軟精神疲倦五更腎瀉腎囊潮濕腎寒疝氣便濁遺溺遺精或中年房勞過度精髓虧乏陽痿不舉或思慮太過神精耗傷驚悸心跳或老年酒色嗜好精髓枯竭陽之絕嗣等症服之神效誠爲强種補元之良品也每大盒四兩一元小盒二兩五毛

神效鹿胎丸

蓋鹿乃仙獸得百草精華其功在角胎稟牡鹿之精牝鹿之血得完全氣血成形加藥料合丸專治婦女經血不調或多或少其色紫黑成塊臨期腰腹疼痛或經閉經漏赤白帶下子宮寒冷久不孕育或受孕不安素慣半產服之神効每丸價洋二角每盒十丸價洋二圓

清毒掃淋丸

專治因風火因花柳染成五淋毒濁楊梅痔瘡魚口便毒甚至毛白髮脫落鼻塌齒落咽喉破爛種種惡症俱有實効大盒八角小盒四角

[illegible]

專治中風半身不遂口眼歪邪兼治風寒濕痺閉塞經絡以致肩臂腰腿疼痛手足麻木抽搐等症每袋價洋四角

北京農商部商標註册巴拿馬賽會農商部發給奬憑奉天巡按使備案佈告專賣

中國電話六百六十七號

本號開設奉天大東門裡路北 志仁堂啓

●飲食過量●消化不良 ●反胃胸滿●慢性胃弱

價十錢廿錢卅錢五十錢壹圓

本舖 大阪江戶堀 豬飼史郎藥房

各藥店均行代售

僅費拾錢治癒眼病速見効力之目藥即是

登錄商標

直治水 チヨクチスイ

特長

直治水係最新發明之眼科藥配合高貴藥材且裝瓶之時施行完全殺菌防腐術是以能保存藥効于永遠使患者可以安心使用

主効

○眵黏腫痛○脂泌眼○傳染眼病○濃汁眼○視物不明○爛壞眼 其他眼病諸症總有偉効

新式点眼器付 拾錢 貳拾錢

到處藥舖出售

本舖 大阪 東京 丹平商店藥房

萬芝堂保胎健母丸

太醫院宋醫考驗立案發給執照專賣各省府廳州縣舖戶均有代售此藥

保胎健母丸

專治婦人久患墮胎者一年一次或二次者受孕之後急服此藥萬無墜胎之患保胎元煖子宮調經水滋血脈補虛損扶元氣健脾胃養心腎利胸膈療腹痛等症服之最然神効誠屬婦科保胎之良藥也每大匣一元六角小匣八角

參茸補腎丸

此藥以參茸爲君參乃靈草大補元氣鹿乃仙獸貫通百脈培養氣血之羣藥和爲丸劑善補男子腎寒精冷陽痿不興興而不久精神短少腦髓空虛腰痛頭暈耳鳴眼花筋骨痠軟虛勞咳嗽以及婦女經水不調下元虛冷赤白帶下久不受孕孕而不固常經半產腰腿疼痛骨蒸勞熱等症服此藥添精神悅顏色壯陽種子延年益壽此藥每匣價洋二元鮮每六匣十元

立止咳嗽葯

本堂宋醫祖傳成方專治男女老幼遠年近日諸般咳嗽虛損勞傷等症此藥善能止嗽定喘清痰養血痰中帶血不論年深傷勞咳嗽肺虛痰喘睡臥不安飲食少進內傷外感肺經不清此症管保去根永不再犯服此藥輕者一付重者兩付能清能散此病即愈百發百中每付價洋四角五付價洋一元八角十付價洋三元五角言無二價

神效虎骨藥酒

此酒當治男女中風中寒左癱右瘓半身不遂手足麻木筋骨拘攣口眼歪邪腰腿疼痛步履艱難以及小腸疝氣寒積冷痛等症速飲此酒立見功效每瓶銀元六角大瓶市洋參元中瓶市洋壹元五角小瓶市洋六角

開胃止痛丸

此丸專治男女老幼心口疼胃脘痛食水停滯鬱氣脹滿寒積冷痛癥瘕痞塊嘔吐惡心肚腹乍寒乍痛噎膈翻胃嚥氣吞酸不論新久均可服之百試百應每付二丸價洋三角言無二價

宋氏救喉散

主治咽喉諸症瘟疫纏喉乳鵝喉痺鎖喉痧白喉喉痧疹毒纏喉痘毒纏喉花柳攻喉或腫破爛嚥之不下水米不進急投此散吹之之患處其効如神並治小兒諸般痧症甚效每大瓶壹圓小瓶五角

虎骨熊油膏

此膏當貼風寒麻木諸般腫毒腰腿疼痛男子遺精白濁婦女赤白帶下經水不調久瀉久痢肚腹疼痛小腸疝氣手足拘攣骨節疼痛積聚痞塊等症按穴貼之其效如神此膏小張價洋三角大張六角

雙合化痞膏

專貼男女氣積血積寒積食積心痛腹痛胸膈脹滿噎膈反胃氣臌水臌泄瀉痢疾下墜脫肛小腸疝氣腰腿疼痛手足麻木及婦人癥瘕經脈不調赤白帶下兼治小兒一切積聚肚腹膨脹常貼此膏最能化痞消積化痞速效此膏每份兩張消積化痞藥面兩包價洋四角整買五份按照九扣

代售處 長春祥順德 裕升慶 安東恒順慶 吉林源升慶 恒升慶 遼陽利順德 永興盛 營口合順隆 新民利順東 錦縣福順長 西豐東興順 東豐合順興 遼源聚泰隆 鐵嶺永慶東 孫家台增益昌 各埠購藥來函示悉本堂自備郵資不悞 此佈告

本藥房開設奉天大西關中間路南新式樓房門面 萬芝堂謹啓

琥珀逐淋丸

專治五淋白濁小便刺痛沾染花柳魚口便毒毛髮脫落口鼻腐爛無論男女新久諸淋諸瘡痞症急服此藥善能清淋解毒消腫止痛疏利下元調暢水道立竿見効每包五服價洋五角

前鴻濟堂宋醫子岐移居大西關中間萬芝堂應症特

中國電話一四三號

株式會社

大倉組之營業課目

軍裝軍械 銅鐵水管 綿花洋絲洋布 油類木料

各種機械 電氣機械器具 滊車並其材料 羊毛皮件呢絨 道木洋火

鐵道材料 硬煤煙煤 五穀雜貨 包辦工程

總行 日本東京市(京橋區銀座三丁目七番地)

分行 北京 天津 漢口 上海 九江 大連 香港 安東縣 本溪湖 倫敦 紐育 漢堡 西土呢 等處日本各地

馳名三炮台香烟

又名綠錫包

君吸三炮台香烟

因爲知道他是最上等的香烟

人吸綠錫包香烟

個要人知道他是吸三炮台香烟

英美烟公司

民國要聞

●二十一日之政局面面觀

▲段總理之辭職 段總理向總統陳述辭職之決心總統見大勢日非段氏決意下野萬難強留遂向段氏垂詢繼任人物並請其俟繼任人物確定後始行辭職段總理當即允諾惟後繼者本以王士珍爲最有希望第王氏再三聲言不願自爲總理恐非容易得其承諾迄二十日晚王氏尙向人言確不願爲總理然詳究事實王士珍有欲爲總理之野心世所共認故二十一日外間紛傳王士珍爲總理之命令本日當可發表而據總統府消息至是晚止總理及總長之辭呈尙有未送來者大約段總理須待至後繼內閣確定後始行上辭呈而爲時不遠至爲明瞭要之段總理之辭職爲既定之事實萬無動搖之理惟今日上辭呈抑明日遞辭呈僅時間之問題而已

▲後繼內閣之辦法 段總理之辭職既如上述而各部總長之辭職如何亦有連帶研究之價値外間雖云二十一日全體閣員概已提出辭呈然迄二十一日晨僅汪外交梁財政兩總長提出辭呈至湯內務林司法兩總長唯面謁總統陳述辭意而已據確實消息閣員之辭職擬取各個單獨之行動並不全體連帶同時辭職然各部總長非來留任者僅劉海軍與王陸參而已若後繼總理爲王士珍對於各部總長已經許其辭職者不再行任命他人祇任次長暫行代理即組織所謂過渡內閣以解決南北問題然後依照進行之順序時勢之要求組織混合內閣惟能否依照此順序得按步進行良好結果也尙屬一大疑問焉

●醞釀中未來之內閣閣員

段內閣之更迭已屬事無可逃茲聞總統擬任王聘卿繼任總理王氏尙未承諾轉薦熊希齡以總理兼任財政熊以現在政局總理當由陸軍方面人物擔任方可望收指臂之效自已於陸軍素來無緣恐難勝任已表示辭退之意並聞即財政一席目下亦未允就故總理繼任人物現在尙未決定其他各國務員聞湯內務林司法之辭呈總統已決意批准不日當可發表范教育之辭職總統亦當面允許惟梁財政張農商之辭呈准否尙無所聞至交通之曹尤有不得不下台之勢頃聞國務員中已內定者爲外交陸徵祥內務田文烈交通陸宗輿均已得本人承諾此外各員之進退如何今尙未能明瞭云

●王聘卿已允出組內閣

據京中政界消息段總理決計隱退已囑國務院將各案趕緊結束預備交代並聞王聘老已允出任組織內閣大約發表之期當不遠矣又據共同通信社云王內閣若成立則孫洪伊谷鍾秀張耀曾諸氏皆將入閣云惟另一報告王聘卿至今仍未表示對於總理一席擔任與否之明瞭態度故二十一日某某方面又有陸子欣將長外交暫時代理總理之說未知孰確

●段內閣末次國務會議

二十日星期二爲國務例會之期除汪總長因病未到外餘均列席由段總首由段總理報告此時不能不去職之理由並勸告各部總長暫時留任以支危局全體閣員俱以當然連帶去職爲辭總理遂諭張遠伯秘書長將以前閣議未完之案件提出報告略有討論以爲最後之收束至下午二時即行散會又一函云前日之國務會議例會因段總理去志已堅遂即成爲此屆段內閣最後之會議段總理先表示一已去位之決心仍力勸各總長留任於海軍劉總長勸之尤力各總長本先有辭意（梁湯諸總長辭呈更已先上）自不允留旋即議及例案多起皆爲本屆內閣將手未完事件分別議決作一總結束

●徐世昌與最近政局

段總理之辭而復留實由徐世昌爲之斡旋曾見前報今段總理又決意固辭卒被亞東通信社消息徐世昌於段內閣難以再留情形亦已知之特於十八日在其私宅邀集政界各重要人物會議一次僉謂段總理自身不肯再事停留即不得不謀繼任內閣之施行方法以成段君之志聞其結果依徐氏之主張第一步先請段君讓出陸長一席（業已發表）然後再請王聘卿上台第繼任之手續紛繁非一兩日所能辦妥特請段總理親向各方面接洽疏通一俟事機妥協段公即可下台而王內閣即將實現云云又據本報所聞在梁總長單獨辭職時外間紛傳財政一席將屬之陸宗輿今日通信社消息多謂外交一席將屬陸徵祥財政或內務將屬田文烈亦多出徐氏之推薦然則近日政治之中心殆將移於徐氏宜乎數日以來五條胡同徐宅門前車水馬龍也

●段內閣辭職之前因後果

自段內閣員全部提出辭表政界之暗潮遂暴露於外繼因馮河間徐東海之挽留一時暫行留任然一旦決裂之和平解決派（直隸派）與武力解決派（安徽派）勢力競爭已至勢成騎虎不可收拾段總理亦不願在馮河間之下仍任總理辭意甚堅據聞段總理日昨已將陸軍總長之事務交王士珍接收本日即與各國務員連袂辭職其所以使段內閣不得不出於辭職者實出王士珍之策畧王與馮總統有關係而使馮派之督軍向唐繼堯陸榮廷交涉惟馮王對於時局之收拾亦無十分把握其重要目的只在推倒段內閣以減削安徽派之勢力至內閣破壞後與國民黨提携之計畫則國民黨希望條件中之不甚重要者尙可成立其重要者頗難安協即如國民黨所主張之恢復舊約法及舊國會現在孫文於本月十八日尙對黎總統陸榮廷及其他西南諸省督軍發出通電如左

現在段總理既行解職大局將近解決然西南起義之目的在恢復舊約法及國會非達到此目的斷不中止故有欲傚段氏故智不顧約法及國會者吾人一息尙存決不願與之妥協云云

故馮河間與政府若贊同恢復舊約法及國會即其表面聲明之和平解決或可期實現否則和平解決無望據聞馮河間之倒閣運動在豫備來年之總統選舉自已當選若從國民黨之主張恢復舊約法舊國會則馮於此時即爲正式總統殊與馮之希望不符事勢如此故數日內段內閣辭職後繼內閣完成時局雖可暫歸平靜然謂平和即在目前則未敢信也

●王聘又辭陸軍總長

新聞編譯社消息王聘卿不肯直接繼任段內閣確爲事實昨日下午忽又將辭陸軍總長呈文送至公府其理由則謂年老多病不勝煩劇實即爲拒絕擔任總理之一種表示公府常即派人齎辭職書送還至下午六時尙未探得結果本社社員又至王宅探詢門前車馬來客甚多面對客皆言患腹瀉病大約陸軍一席尙可以取消辭意而總理問題則一時更說不上矣

●江津失守確報

中華通信社消息川軍自克復瀘州後日來消息殊爲沈寂昨據外人傳稱重慶方面頗形吃緊吳光新軍隊有退出重慶之說雖未徵實然而本社重慶訪員已兩日無電到京該處有無事變已難懸揣且據確實消息江津現在復爲滇黔軍所得觀此則川中戰局似不無變化也

●吳光新軟禁之風傳

長沙失守直接受其影響者無過于武漢而間接則惟四川要埠之重慶日前在京某議員接宜昌個人方面來電（十九日拍發）謂重慶周督軍開傅良佐離開長沙之警信知大局又有遷變特約吳查辦使在城內會議旋被川滇前敵軍電大有停戰不進之狀態吳頗驚愕當即託故退出會場周督軍莫明吳意遂密派某某軍官暗中監視吳之舉動幷囑電局如吳有電外發須先呈軍署核閱因是外間遂傳吳被軟禁究竟此中眞相及周吳兩人之有無猜嫌局外實不便懸揣惟吳氏在川現已處于困難之地域則固無庸諱言云

●王督軍來電與湖北

日昨上午公府方面又接到湖北督軍王子春來電詳情未悉據府中某武官云王督此電係陳述湖北現在所處之地位與對於時局解決之問題幷附有辦法數端擬請中央迅撥軍費若干以應需要至馮總統如何覆示則俟續聞又一探報長沙失守後湘南人民由武岳鐵道避難來鄂者絡繹不絕敗退之北軍亦有抵鄂城者王督軍一面宣布特別戒嚴一面密電中央請示等語然則上項所述之電報或即爲此又漢口商會因時局緊迫與商業大有關係特開會議決定保護商法之種種辦法派定代表四人過江面謁王督軍有所呈商云

●總統不參預臨參本身問題

臨時參議院議長王揖唐那彥圖二十日上午九時至公府晉謁總統晤談甚久聞係對於該院本身問題有所陳述該蓋自該院以政潮澎湃瞬息萬變在十六七間秘書廳之着手組織且因政潮而停頓觀望今調停之說又起而外間又紛傳有某督某督請解散臨時參議院另組新國會之說故王那二氏欲取決於總統也惟聞總統答之謂貴院自身問題我實未便參預云

●王督調停南北之運動

據東方通信社漢口廿一日來電云王督軍爲調停南北起見已通電北京政府西南各省現正向各方面極力運動云

又電云王督軍有鑑於北京政變及南湖南北軍之敗北頗主張兩軍休戰及南北調停之必要刻與江蘇直隸江西安徽河南浙江各督軍及上海護軍使連名通電提議解決時局方法日前已得陸巡閱使復電云休戰及調停均表贊成刻已通電各路護法軍司令使停止攻擊岳州請急將調停條件明白宣示云云

●謝金兩氏將有蘇鄂之行

軍界確息日昨大總統傳見陸軍少將謝龍翻金鎔密商軍事要事多端聞謝金兩少將日內將有蘇鄂兩省之行以便與李秀山王子春兩督軍接洽要件云

●大總統電覆岑西林之大概

岑雲階氏兩次致電政府主張和平對待西南問題現聞大總統以段總理去志甚堅發表在即西南時局日益緊迫尤應從速結束二十一日特電覆西林詳述政潮劇烈情形對於岑君之要求大致業經允許（內容因關秘密未便披露）大約一星期內粵事前途必有好消息來京也

●龍濟光電辭兩廣巡閱使之原電

鑛務督辦龍濟光自中央任命爲兩廣巡閱使後因見陸榮廷並不奉命交卸龍亦不敢就任已具電辭職業見報章茲得其原文云北京大總統段總理鈞鑒頃奉明令陸榮廷調京兩廣巡閱使謬以濟光充任聞命悚惶罔知所措溯自民國成立搶攘六稔遍又多故時局蜩螗濟光遠居瓊島向未敢參末議茲乃猥鉅忽貽不容再安緘默竊以兩粵宣言自主蠲既振振有詞而中央審愼用兵洶屬萬不得已往事已矣無待贅言惟我國現對德奧宣戰內部宜謀統一一庶以全力對外倘長此意氣之爭慮肇分裂之禍況兩粵迭年水災兵禍民困已達極點若再糜爛其何以堪在兩粵屢次通佈告以救國爲言在中央一視同仁無不以息事寧人爲念救國自不當破壞統一寧人首重保全地方濟光爲大局計爲地方計萬不宜操同室之戈查陸榮廷老成碩望兩粵誼屬梓桑諒能設法補救擬請仍令照舊供職免其晋京切論該使責成解釋糾紛毋預湘事罷兵聽命並容濟光一面致電勸告竭力斡旋藉普紓胞輿之懷錯兩粵蟲沙之劫濟光分屬軍人以服從爲天職既奉明令自應即行就任第念苟有轉圜之機不如仍其舊貫故有此請務懇俯鑒微忱收回成命俾陸使徐作桑榆之補兩粵幸甚是否之處伏候示遵濟光謹呈文印

●陸氏部下之談話

（廣州二十日電）據陸巡閱使部下某氏對人云廣東軍政府在香山石龍方面募集新兵擬亂地方秩序陸氏與軍政府方面意見殊不一致擬俟將來與北方安協成立後對于軍政府發給若干經費將彼等遣散若不聽命時則擬用武力驅逐彼等刻下對于北方雖尙未提出妥協條件若大總統能以命令恢復約法復活舊國會則平和解決亦非難事云云

●二十一日參議院談話會

二十一日午後二時參議院開談話會到七十餘人由王議長主席報告本日開會係討論議事細則之適用問題所有民國元年臨時參議院及二年參議院之議事細則均已印刷分佈倂請討論鄧鎔主張逕行適用元年細則李慶芳主張將兩種細則修正適用相間發言者甚多最後決定完全適用元年細則其事實上可不用者則置之不用嗣由陳銘鑑提議本院應速著手修正國會組織選舉兩法議長當命秘書分散民國元年參議院起草國會組織法及兩院選舉法之經過淸單供議員參考陳銘鑑言前參議院制定該兩法而本院今日修改之一切手續自宜照元年經過情形辦理應請議長尅日開會指定起草員鄧鎔言起草員應有根據宜先由同人提出意見如兩院制一院制之取舍議員名額之增減等等均應先有題目然後起草者乃有著手之處應請同人注意黃雲鵬言宜由同人提出大體標題由議長彙列提出認爲兩法中所應修正者即付之討論認爲無修正之必要者可不必研究標目既定再求起草由應瑛言應請密書廳將元年制定兩法時之速記錄印出分佈全人以資參攷免討論費時最後決定于星期五開大會討論此問題鐘鳴三點遂散會

奉天西塔大街一丁目 電話 藤岡鍍金商會

奉天行政公署街前胡同路西 ●管轉保庫貨物

▲新到洋爐子▼

各式洋爐
均屬華美
鑄造堅固
售賣價廉
此三特長

本店東華門大街 電話二二四
支店鐘樓南大街 電話二一一四

總經理 奉天 藤田洋行

代理萬國儲蓄會開幕

萬國儲蓄會係中外銀商組織而成總會設於上海分會立於天津傳行於內地各省而東省向無代理之處敝行有鑒於此今特代理該會一切事宜為東省人民謀興館之幸福至該會信用之昭著辦法之完善久為中外各界所稱許認會者所得利益之優厚又為他種儲蓄壽險等會社所不及每月開標一次認會者自交第一次會金起至滿期止中彩獎者得洋之權利每月均有得標之希望且滿期將所付原本照數發還除每次所得之標洋隨時付現外還本時尚有餘息分潤其利益之大在覺遍天下與倫今當代理伊始恐各界未能週知用特宣布望有志入會諸君駕臨敝行面議一切在外埠者可以函商且敝行備有詳晰章程多種函索即給

十一月十五日開彩茲將得大彩者姓名列左

惠維勤李少岡二君各得洋二千元」張伯勳君與美孚行梅白利特君各得洋一千元」施鼎鑫吳育光二君各得三百元」上海何瑞豐洋貨店與鄭步青各得洋二百元」高憲中陳德寅俞金榮三君各得百六十元」美商公司羅司百克君得百〇九元」上海元昌里金鼎銘君得八十元」謝太太得五十四元」天津袁起寅得百五十元」商業公司王賢和君得一彩」鄭寺廳馬從周君得一彩」

奉天 小北關利記洋行謹啓

唐山啟新洋灰缸磚

小北關英商利記洋行總代理

資本金貳千萬圓

朝鮮銀行奉天支店

電話 日長五二一 日長五二四 中國一九七號 店長舍宅日長五二三

奉天新市街派出所 電話日長二七二

奉天小西關路南

本店 京城

支店 東京、大阪、神戶、大連、安東縣、開原、四平街、長春、吉林、哈爾濱、傅家甸、平壤、仁川、大邱、元山、釜山、鎮南浦、

出張所 群山木浦、馬山、新義州、會寧、羅南、營口、龍井村、

山口運輸公司

啓者本公司鐵道省神戶設立歷經有年代客運貨物及各糧石繼後辦北通辦振興近斂公司特於大連開設門面以及本站有支店祇因牛家屯站櫃於街遠兮內均往返諸君不便是以在營口老爺閣街重新設立門面至於各城運送物貨遙下上可事其順妥切皆可易辦如蒙賜顧請為面議

大連市監部通

支店出張所設在 長春、公主嶺、四平街、開原、鐵嶺、奉天、遼陽、牛家屯、西營口、旅順、

左開各支店設在專用鐵路枝條

長春 公主嶺 四平街 開原

花柳病 川野醫院 奉天大北門外東鹿店胡同

▲內外兩科 痔瘡痢、疾、脚氣

▲眼疾耳鼻科

六〇六號藥及新藥設備

介紹牙醫

廣東 曾樂天 麥琼波 兩君 前遊學美洲畢業於牙科專門得有博士學位復經香港政府考選最優等註冊以牙醫問世久為各界歡迎夏間來東遊歷道過瀋垣同人知兩君操術神妙此間牙醫無出其右力為挽留現設醫院于鐘樓南大街以美國最新發明不痛治療法(統治全部牙科各症)凡治牙鑲牙補牙續牙脫牙洗牙無不悉心研究凡有志衛生欲除牙患者盍勿交臂失之也 美國光學大家衛生藥水眼鏡發行

介紹人 錫鈞 三多 謝宇霆 史紀常 袁金鎧 沈家彝 梁載熊 馬紅亮 孫葆瑨 呂永恩 邱廷元 王鸞臣 潘鶴年 謝蔭昌 恩格 沈鵬飛 吳緒勳 鄧炎山 姚啓元 林道生 仝啓

營業種類

一、動產不動產之抵押放款 二、經理各種存款 三、生金銀之買賣 四、辦理匯兌 五、各種期票之貼現 六、他銀行業務之代理

營業原定資本金大銀元貳千萬圓

殖邊銀行奉天分行

總行 北京

分行 奉天大西關小什字街 電話中長二二六號 日長一〇八號

天津 上海 漢口 杭州 吉林 汕頭 成都 雲南 多倫 重慶 新疆 張家口 長春 哈爾濱 營口 鐵嶺

支行 山城 朝陽 熱陽 綏中 錦縣 同江口 西豐 東豐 昌圖 四平街 山海關 伊通 延吉 雙城 三姓 綏化 寧安 遼源 洮南 西安 海龍 興京 海倫 呼蘭 齊齊哈爾 阿什河 塔城

▲治鴉片嗎啡癮毒最新特効藥▼

藥學士山岸勘吉先生發見創製

官准 黑色 註冊 老牌

天壽丸

價目 大盒二百十粒洋一元 中盒九十粒洋五角 袋入三十粒洋二角

委鴉呼鴉民國、荊棘叢生鴉片之毒薰染既深、嗎啡之害、浸潤更甚、舉無疆惡、諸雲霧之鄉、拋有為身軀、陷諸殘廢之域妻子流離、多因吹簫、筋骨凋落、幸渾由刺股、摧殘民命、削消國脈、其為患也如此、有心人可不急戒之哉、況斷煙期逼、明令應伸、緝捕懲膺、不遺餘力、倘沉迷、孽海仍履前轍、非獨形骸、枯槁、且為國之罪人矣、豈可不慎戒之哉、戒之之法若何惟服「黑色天壽丸」蓋戒煙之藥、汗牛充棟、而究其真象、多係鴉嗎製成、益癮增癖、流毒彌深、戕身奪命、為害匪細、本醫士有鑒於此、特加研究、重開生面、經歷多年、遂成此藥、此藥之出、雖云余克苦之功、天不絕人、亦安知不賴諸君之福、謹述厥効、以備濟覽、如光顧之際、請認明敝藥局招牌是禱、

主治 鴉片煙癮、嗎啡中毒、

兼治 男女老少胃腸疼痛、氣血虛微、身体不健、精神不定、咳嗽不息、不能安眠、腎經虛弱、常習夢遺、筋骨麻木、婦女月經不調、一切病症、

用法 一日一次食前服之每次自二粒至四粒溫水送下

奉天十間房大街 山岸政魯丸本舖

總發售 山岸十全堂藥房 電話長五五二番 振替口座大連一七一四番

本醫士、自金澤醫學專門學校藥科畢業、在大連滿鐵病院、研究多年、自信着恨、所製、藥品皆蒙官準、諸君不棄、幸常賜顧焉、

各埠舖商如願代為經理者即請函商或面議均可

慶豐茶園

新到名震環球伶隱

汪笑儂

汪笑儂先生為前清孝廉歷任知縣繼憤清末政治之腐敗人心風俗之頹玩跳出政潮隱身伶界現身說法改良社會其學問道德固為一般人所推重而戲劇一道尤有天然妙趣為普通優伶所不能及以故名馳中外咸推為劇界泰斗前者奉天各戲園以萬元聘之不來今乃因直隸水災大發慈念慨然來奉允代直隸水災賑濟事務所演戲三日純盡義務屆時必有拿手好藝以饗觀者千載一時之好機會幸勿交臂失之又臨時座位必大擁擠尚希各界枉駕早臨是荷

直隸水災賑濟事務所謹啓

七大學博醫士賞讚而証明於天下

普遍江湖之好評異常

美味而所富于滋養分之純粹葡萄酒

赤玉ポートワイン

赤玉牌葡萄酒者能健胃補血强壯其効驗卓著與天然甘味而馳名於天下如今東西醫學者均為治療上必需之滋養劑莫不採用於藥局矣實係特異之釀造法所釀造永保有天然之美味與香氣甚為潤麗是以勿論婦女與小孩飲用最為適口充腸而豐富之滋養大有殺菌之力能使人增精力防衰老故所以為健胃、補血、强壯之完全滋養料也特告身體欲强健、意氣爽快之人及患、貧血、虛弱、神經衰弱、食慾不進、精力意退、營養不良、腸胃病者至疲勞、幽鬱、神經過敏、或產前產後者均可飲用此赤玉牌葡萄酒俾得歡天喜地以蘇生平之暢快焉

(赤玉ポートワイン)赤玉牌葡萄酒 輸入本店

大阪市東區住吉町百貳拾番邸

合資會社 壽屋洋酒店

電話長南一六貳三番 振替大阪五壹四參番